昭和十年三月十日　（日曜日）　新京日日新聞　第四千三百五十號　（一）
大正十三年十二月十四日　第三種郵便物認可

新京日日新聞
夕刊　三月九日
本紙定價　一部五錢　一ヶ月一圓
發行所　新京日日新聞社
發行人　十河榮忠
編輯人　松本勇
印刷人　永越內之介

"北鐵讓渡"假調印！
愈よ二十一日外務大臣室で交換
正式調印は廿二日

【東京國通】北鐵讓渡交渉協定文作製に關しては日滿ソ三國代表間に意思の完全なる一致を見るに至つたので、滿ソ代表は夫々本國政府に請訓すると共に、日本外務省に於ては協定原案を印刷に附し、遲くも十日頃までには一切の準備を完了の見込がついたので、愈よ來る十一日午前外務大臣室で廣田外相、丁滿洲國公使、ユレネフソ聯大使の三者間に假調印を交換する事となつた、而して右協定文は

一、北鐵讓渡に關する基本協定（滿ソ二國間）
一、鐵道讓渡代金の支配保證に關する交換公文（日ソ二國間）
一、北鐵讓渡代金支拂規定中物品價格裁定に關する議定書（日滿ソ三國間）

の三部より成つてゐるもので日本政府の關係ある案文は廿日樞密院定例本會議に於て無事通過諸般の手續を完了する事となつたので特別の事情無い限り廿二日午後外相官邸に滿洲國側丁公使、大橋次長、ソ聯側ユレネフ大使、カズロフスキー極東部長、クズネツオフ北鐵副理事長、日本側廣田外相出席三國代表間に記念すべき正式調印式が擧行される運びとなつた

利得稅法案修正に
政府貴院絕對反對
兩院妥協の成否注目さる

【東京國通】臨時利得稅法案に關する政友會の態度決定せざるため遲延して居た赤字公債委員會は政友會の態度決定が十日に延期されたので九日の同委員會では決定を見ず、十一日か十二日に委員會を開き態度を決定する事となつたが政友會では別項の如く同案に修正を加へる事になつたのに對し政府は飽くまで修正には反對の方針を以て進むこととなつたので、衆議院の委員會では政友會の主張通りに修正、十二日の本會議で修正案を可決、貴族院に廻附されるであらうが、政府が修正に反對して居る關係上、貴族院も修正に反對することとなるべく結局は兩院協會まで持ち越される事となるべく、その場合兩院の間に妥協なるや否や同案の成行きは頗る注目されて居る

各種重要法案は
衆議院に釘付け
議會の前途尙樂觀を許さず

【東京國通】昭和十年度總豫算案は八日の貴族院本會議で**可決**されたので二十一億九千萬圓に達する空前の尨大豫算は一錢一厘も削減される事無く政府の原案通り無條件で貴衆兩院を通過して成立を告げた、仍つて政府は今後これが實施につき萬遺漏なきを期する樣各省事務當局を督勵鞭撻する一方議會に於ては豫算に密接なる關係を有する赤字公債法案、臨時利得稅法案、政府貸付金處理法案を始め重要法案が悉く衆議院に釘付けとなつて居るのでこれが通過に全力を集中することになつたが何分にも絕對多數黨たる政友會が野黨として反政府の立場にあり

殊に 臨時利得稅に關しては政友會が稅收額に影響を及ぼす程度の修正をなすと傳へられ、兩院協議會まで發展するものと豫想され、政府貸付金處理法案も樂觀を許さざる情勢にあり又美濃部學說問題も成行きを重視されて居るので豫算は通過成立したが政府としては倘俄かに樂觀し能はざる狀態である

政友總務會
對利得稅案態度を決せん

【東京國通】政友會では八日午後四時より芝三縁亭に於て臨時總會を開き臨時利得稅に對する態度を協議したが、九日の委員會で裁決する豫定である

利得稅案修正點の如何で
政民協定せん

【東京國通】民政黨では臨時利得稅案に對し從來原案支持の方針であつたが、政友會が八日總務會の結果技術的修正を附する事となり政府が同意せば民政の立場不利となるので修正點如何に依ては今後政友と步調を合はせて至急この通過を圖るに決定した

政友の對利得稅態度

【東京國通】政友會では八日午後四時より芝三縁亭に院內外總務會を開き久原、前田、堀切、松野、岩崎、倉元、東田子、安藤、金光、花城、岡田、高見、加藤、高橋、各總務、山崎政調會長、若宮幹事長等出席し臨時利得稅法案に關し協議したが

一、基準年度は五、六年を四五、六年度と修正の事
一、基準收益率七分とあるを八分に引上げること
一、法人個人の課稅率を區別し法人を原案通り一割とし個人を八分とすること
一、施行期間を三ヶ年とする規定を設けること
一、增資、減資、合併に關する別規定を設け脫稅防止を圖ること
一、見積り以上の收入ある際は農村救濟費に充つべし

等の小委員會の修正を承認したが、十日幹部特別委員、政調役員との聯合協議會及び代議士會を開き正式黨議を決定することとなつた

外相の對支方針
クレヂツト設定等に依る
經濟的、技術的援助

【東京國通】有吉公使は孔祥熙、汪精衛兩氏との會談で經濟援助の懇請を受けたが廣田外相は四月上旬有吉公使の歸朝を俟つて經濟提携の具體策樹立の豫定だが、外務省の態度は大體左の通りである

一、支那側は共產軍討伐費不足を補ふための借款を希望して居るやうだが日本としては不生產的な借款には應じ得ず、擔保となる關稅剩餘と鹽稅收入は小額であり統稅は綿麥借款の擔保となつて居り事實上も應じ得ぬ
一、日本は飽迄支那の自力更生促進を圖るを第一義とする故に支那が先づ自力更生の具體策を示し建設材料の購入申込み等の場合はクレヂツト設定等に依る經濟援助と技術援助の用意あり

東進の朱、毛
共產軍烏江を渡る

【漢口國通】貴州北部を東方に向け猛進中の朱德、毛澤東の共產軍主力は二月末遵義、桐梓を占領、餘勢を驅つて四日には早くも烏江を渡つて烏江南岸に進出した爲に薛岳の討伐部隊に首都貴陽の北方の息烽、札佐收文の線に後退し一方三家烈、猶國才の貴州軍は全く戰意を缺き貴陽の人心は極度に動搖してゐる、朱、毛の共產軍が更に東進して湖南西北部に蟠居する賀龍、蕭克共產軍に合流するか又は進路を南轉して貴陽を衝くか未だ判明しないが何れにするも中央側に大影響を及ぼす事となるので成行きは相當重視されてゐる

天皇機關說と
財政法案に終始
八日午後の貴族院本議會

【東京國通】貴族院本會議は午後一時四十分再開、直ちに秘密會に入つたが二時八分之を解き直ちに菊池武夫男（公）の質疑を續行し

菊池男 國體を明瞭にする事は輔弼の席にあるものの責任ではないか

岡田首相 日本精神、國体觀念の涵養に就ては同感で、私は美濃部博士の天皇機關說には贊成出來ぬ、然し此天皇機關說を如何にするかの點に就ては愼重考慮する

菊池男自席より首相以外の閣僚の答辯を求むれば

大角海相 法律上の對策を講ずるものではないが、軍人として我國體は炳として明かで他に種類なきものであることを信じ軍人の忠誠を勵むのは之に據るものである、故に此信念に反する如き信念は受容れぬものである

林陸相 陸軍に於ては思想的に軍に影響して居るとも考へないが、博士の說は我國體觀の信念と相容れぬものである事と信ずる

と答へ質疑を終り、次いで橋本辰二郎君（研）海運政策並に増船問題に就て質し、續いて井上清純男（公）登壇美濃部博士の天皇機關說は軍にとり重大問題である、即ち統帥權の問題が含まれて居るのである、軍部大臣の天皇機關說に對する所見を問ふ

林陸相 統帥權は上御一人の命であり皇軍は之により動くものである

松田文相 國家統治の大權に就いては天皇機關說に贊成出來ぬ、學生の指導に就いては日本精神を涵養し斯樣な思想にかぶれない樣に努める

井上男更に首相に國體觀念を質せば

岡田首相 我國は尊嚴そのものである、私は國體に就いて言議を用ゐる事は謹しむべきであつて國民は私と共に忠誠の念に燃えてゐると思ふ、私は美濃部博士の學說に贊成するものでは無い尙其影響に就いては充分考慮する心算である

次で井田磐楠男（公）登壇したが後日を期して質す事とし質問を終り、最後に豫算案に就いて質疑に入り

阪谷芳郎男（公）登壇 現內閣は十大政綱中に財政の基礎を確立すると言ふ項があるが、今回の豫算中何處が此政綱に妥當するのか具體的に說示されたい、政府は衆議院に於ける利得稅法、赤字公債法案等の財政法案通過の見込みありや若し通過せざる時はそこに歲入中大穴があくことになるのであつてこれが爲政府は臨時議會でも召集してこれが對策を講ぜられるか、政府の所信を問ふ

岡田首相 政府は豫算編成に當り財政上も緊縮節約の趣旨に則り健全財政に努めたのである、利得稅赤字公債の財政法案に就いて政府は必ず本議會に於て協贊を得ることを確信して居るものである

これにて質疑を終り討論に入り渡邊千多子（研）登壇

渡邊子 私は本豫算案に贊成の意を表明するものである

とて贊成說を述べ採決の結果全會一致豫算案全部を政府原案通り可決確定して六時十五分散會した、かくて廿二億に達する尨大な十年度總豫算はこゝに成立を告げた

丁參事官南京へ
日本朝野の情勢報告のため

【長崎國通】駐日支那公使館丁參事官は八日上海に向け長崎發上海丸で歸國の途に就いた同氏は駐日公使蔣作賓氏の要務と最近の日支兩國關係の頓に好轉した親善工作に關する日本朝野の情勢につき南京政府に重要報告のための歸國として注目される、尙同船で陳伯藩氏も歸國した

孔子祭に
南司令官も參拜

來る十二日の孔子祭には畏くも皇帝陛下には勅使として鄭國務總理を御差遣あらせられるが南軍軍司令官も南關の孔子廟に參拜し自ら敬神の誠を致すはずである

十、十一兩年度
米穀需給推算

【東京國通】農林省發表十、十一兩年度米穀需給推算（單位萬石）

△十年度
供給（九年度米生產高五、一八四を含め）八、二二七
需要（消費見込七、二〇〇を含め）七、二四五
差引持越し　九八二

△十一年度
供給（收穫見込八、七二九を含め）九、八〇四
需要（理想持越四〇〇を含め）八、九八一
差引過剩米　八二三

土耳古軍の
國境集結問題
ブルガリア聯盟に持出す

【ジュネーヴ七日發國通】ブルガリヤ聯盟代表アントノフ氏は七日午后聯盟事務局長アブノール氏を事務局に訪問トルコ政府は最近東トラキヤ方面ブルガリヤとの國境

排日を目的とする
外人土地法案
アリゾナ下院で不成立か

【フイニツクス七日發國通】日本人農民排擊の目的を以てサリバン氏がアリゾナ州下院に提出した外人土地法案は最近委員會から司法委員會に回附されてゐたが、司法委員會は慎重審議の結果、同法案が合衆國憲法に抵觸せざるや否や重大疑義ありとの結論に到達し七日重要な修正動議を附し法案を下院本會議に提出したので同法案の成立疑問視されるに至つた

人事往來

▲岩城將高氏（會社員）八日午前大連より國都ホテル投宿
▲岩崎弘軍氏（三菱社員）同
▲岡田猛馬氏（關東軍囑託）同
▲增本芳太郎氏（日本砂糖取引所員）八日午後ハルビンより同
▲永井四郎氏（龍江省依蘭縣長）九日午前來京同上
▲大島與吉氏（大連會社員）八日午後來京ヤマトホテル投宿
▲加茂熊二氏（山口縣會社員）同
▲北村嘉太郎氏（大連會社員）同
▲壙澤中將九日午前發奉天へ
▲佐藤應次郎氏（鐵道局建設局長）八日午後來京名古屋ホテル投宿
▲佐藤運三氏（大連石油會社常務理事）同
▲森俊夫氏（滿鐵社員）同
▲河野嘉作氏（大同セメント會社常務理事）同
▲三井實雄氏（電々會社總裁秘書）八日午後來京名古屋ホテル投宿
▲氏家長明氏（佐世保海軍工廠長）九日午前來京ヤマトホテル投宿
▲井上乙彥氏（電々會社理事）同
▲永谷秀雄氏（大連民政署長）同
▲杉村正氏（關東局財務課長）同
▲小泉親彥氏（陸軍々醫總監）九日午前發內地へ
▲高山勝司氏（前新京警察署長）同
▲濱田陽兒氏（滿洲國馬政局長）同
▲彭金山氏（騎兵第三旅長）同鄭家屯へ
▲王之安氏（同第四旅長）同
▲尹祚乾氏（濱江々防艦隊司令官）同ハルビンへ
▲東鄕中佐（旅順要港部）八日午後來京
▲廣石郁磨氏（新京警察署長）八日午後發大連へ
▲青木實臣氏（關東局高等課長）同
▲堂本貞一氏（朝鮮總督府事務官）九日正午發京城へ

日露戰役三十年
戰の發端から媾和成立まで（三）
惡戰苦鬪遂に旅順攻略

遼陽會戰

遼陽會戰は日露軍主力を驅した最初の會戰であつた其兵力は我の十三萬五千に對し彼は二十二萬五千の絕對優勢である此の**會戰**の本戰は八月三十日から九月三日に亘つたのであつて其激戰であつた事はこれを以ても想像に難くない、特に中央軍たる第四軍の右翼方面では敵兵が屢々逆襲して一時は非常な苦戰に陷り戰況の推移測り難いものがあつた、然し本會戰の特色は此の主力正面の戰況が見極めのつかない時期に第一軍主力が孤立して太子河を渡河し敵中深く突いて其の背後に迫つたことである、敵は此の渡渉殆ど不可能なる太子河に據り日本軍の兵力分離するを待つて各個に擊破せんと待ち構へてゐたので直ちに首山堡附近の陣地を遼陽監壘陣地の線に後退せしめ總豫備隊及び抽出し得たる兵力を以て決然第一軍主力に向ひ攻勢に轉じて來た、蓋し至當の策と謂ふべきである、然し「クロパトキン」將軍に確乎たる決心なく部下亦疲勞を名として此の新たなる攻勢決行の不可能をのべ仲々命令に服從しなかつたので遂に實行半途に終り其の勇途空しく沙河以北の線に退却するに至つたのである、斯の如くして我が軍は遼陽線上の目的は達したが敵の死命を制することが出來ず彼をして悠々退却せしめた事は誠に遺憾な事であつた、此は彼我兵力の相違が大きかつた事に關係することは勿論であるが又我が軍には

彈藥の缺乏が甚だしくして之がため殆ど追擊する事が出來ず遼陽附近太子河兩岸の地區に兵力を集結し次の會戰を準備するの止むなき狀況に立到つたことも亦主要な理由であつた

沙河會戰

沙河の線に兵力を集結したる露軍は爾後損害の補充を得十月八九日頃から攻擊に轉じて來た、これが即ち沙河會戰であつて日露戰爭間に露軍が全力を擧げて攻擊前進して來た最初にして而も最後のものである、斯る上から見ても此の會戰は露軍司令官に充分なる勝算があり相當確乎たる決心の存したことは疑ひの餘地がない之に對し我軍は遼陽戰後の補充は大體に於て終つたが彈藥など軍需品の整備は未だ整はなかつた、而して彼我の兵力は概ね遼陽會戰の時と大差がない、扨此の際に於て

我軍が如何なる作戰に出づべきかは一大問題であり滿洲軍總司令部內に於ても攻擊及防禦の二案があつて容易に決せなかつた大山元帥は斷然我も亦攻勢を執るべく決心せられ露軍に對し約半數の十二萬餘の兵力を以て十一日より全軍攻擊前進に移つた、斯くて日露軍は太子河、沙河の中間地區に於て一大遭遇戰を惹起し我軍は所々局地的には苦戰するも遂に敵を擊破し十六日には概して沙河の線に進出することが出來た之が所謂沙河の合戰である、然るに兩軍が此沙河と云ふ渡渉容易な小河を挾んで自然と停止してしまつたのは矢張り我が軍の彈藥が續かなかつた事が一大原因であつた

沙河の對陣及黑溝臺の會戰

斯る間に滿洲には嚴寒が訪れ兩軍は沙河を挾めるま〻近きは敵と五六百米を隔て〻露營し所謂沙河の對陣となつたのである、此對陣間我軍は次の奉天附近の會戰を

豫期して着々準備を怠らなかつた、第八師團が新に滿洲軍に屬せられたのは此時である、而るに明治三十八年一月下旬に至り敵は總兵力の約三分の一の約十萬五千を以て我左翼方面に向ひ大擧攻勢に出て來て我も亦第八師團其他左翼方面にあつた數個師團（總兵力約五萬四千）を以て同じく攻勢を採らしめ約四日間の激戰の後遂に敵を擊攘した、此が黑溝臺の會戰であり又例のミスチエンコ騎兵團が營口方面に現はれ遠く我が後方を騷がしたのも之より稍々前の事である

旅順攻略

一方旅順攻略に任ぜる第三軍は明治三十七年八月中、下旬に第一回、同年十月下旬に第二回の總攻擊を行つたが莫大なる損害を生じて不成功に終つたので愈々最後の總攻擊として十一月下旬に第三回總攻擊が實施せられ我軍は數日に亙り肉彈又肉彈精力のあらん限りを盡したが容易に成功せず攻擊正に挫折せんとするの形勢となつた、そこで乃木大將は計畫を更め新たに軍に增加せられて到着したばかりの第七師團を右翼方面に

增加し爾靈山の攻擊に全力を集中し十二月五日漸く此の要地を占領することが出來た當時の爾靈山に於ける激戰の狀況は乃木將軍の「鐵血覆山山形改」に依つて能く譬してゐると思ふ此の爾靈山が陷落したので旅順の運命は愈々朝夕に迫り翌三十八年一月元日敵將ステツセル將軍は遂に我が軍門に降を乞ふに至つたのである旅順が陷ると第三軍は惡戰苦鬪の勞を慰するいとまもなく直ちに奉天會戰參加のため北進の途につき滿洲軍主力の左翼後に集結を終つたのは二月の二十日であつた

京新　天奉
旗
中谷時計店旗部

小間物　化粧品
香丁屋支店
東一條通　電六二三三

生徒募集
土木科　豫科　日人　七〇名　滿人　七〇名　高等小學卒業程度
本科　日滿人　補缺若干名　中學三年修業程度
文教部大臣認可
新京工學院
新京室町二丁目　電話二〇二七番
創立　昭和八年（大同二年）
授業時間　夜間　修業年限　二ヶ年半
出願期限　自三月五日　至三月卅一日
試驗期日　四月五日午後六時ヨリ九時マデ

御料理　會席　鰻　天ぷら　すし
食道樂
吹雪
朝日通　領事館下　電話六一〇四番

ツヨノ様
何時迄モ過ルト事面倒ニナリマス
住所至急御知ラセ有タシ
ダイヤ街一條アパート
石井貞子

解雇廣告
元配車係　駒場兵治
右之者都合ニ依リ解雇仕候ニ付爾今當タクシートハ一切關係無之候間此段謹告候也
三月九日
蓬萊町一ノ十
富士屋タクシー
電話二〇九七　四九四九番

靴
各種
高級品……豐富
大長洋行
新京永樂町一丁目（ダイヤ街）
電五五一三番

國都ホテルと食堂
御宴會　御會食
お家族連れの食事には唯一の店!!
國都新京　國都ホテル
神社お參拜西公園お散歩のお歸りにはお立寄を願ひます
お朝食七時より　お晩食十時まで
新京中央通（神社南隣）電話代表四四一五番
洋定食　朝 ¥1.50　晩 ¥2.00
和定食　朝 ¥1.00　晩 ¥1.50

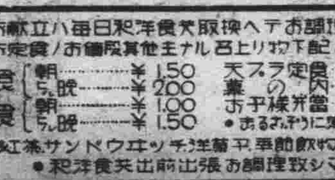

銀翼國都の空に輝く 百餘機の大分列式！
各種の行事に歡びを滿喫する
あすの陸軍記念日

想起せよ!! 卅年の昔

想起せよ、皇國の興廢を賭して最後の決戰に前古未曾有の大勝を博してこゝに滿三十周年、明三月十日こそ吾等同胞に取つて最も思ひ出深き記念すべき日である、この日國都新京では新京時局後援會主催、關東軍後援の下に各種行事が行はれ空に陸に國都をあげて歡喜と感激にひたるはずでその主なる催しとしては九日幕開けした記念大展覽會、當日の慰靈祭、旗行列、記念祝賀會、飛行機大分列式、その夜の大講演など、飛行機の空中大分列式は百余機銀翼を連ねて堂々大編隊を行ふことになつてゐるので恐らく空前の盛觀を見せることであらう、主催側では國都新京の名を負つてこの記念日をより有意義に喜びあらしめたいと男女老若を問はず多數市民の參加を希望してゐる

慰靈祭につぎ さかんな旗行列
飛機の大分列式は十時ごろ

まづ忠靈塔に於ける慰靈祭は十日午前九時から同塔前で**盛大**に執行はれるが南關東軍司令官、全權大使、津田海軍部司令官、滿洲國代表して鄭國務總理をはじめ各界代表、在京軍隊、各團体、一般市民ら擧つて參列し式は神式を以て各代表者の玉串奉奠あり極めて壯嚴のうちに行はれる、式後十時から新京鄕軍分會指導の下に旗行列に移るが商業バンドを先頭に武田後援會長、四戸鄕軍分會長以下各中等學校生徒各初等學校兒童ら手に／＼に日本國旗を打振りつゝ忠靈塔を出發、軍司令部に至り南司令官につゞいて駐滿海軍部を訪ひ津田司令官にそれ／＼萬歲を三唱して西廣場で散會することになつてゐるが、この間飛行機百余機の大分列式が**國都**の上空高く行はれつゞいて高等飛行並に戰鬪飛行に妙技の限りをつくして空に陸に祝賀氣分が最高調に達するのであるかくて大体六時半ごろに終了の豫定である

記念祝賀會は 參會者千余名
正午から公會堂で開催

警備司令官、總領事、地方事務所長主催の官民合同祝賀會は同日正午から公會堂で開催出席者千余名に上る盛況で國歌合唱、總領事祝辭あつて開宴その間日露戰役參加者の感想談あり、一同三十年前の思出にひたり軍歌を合唱、鄭總理の發聲で大日本、南軍司令官の發聲で大滿洲國、吉澤總領事の發聲で帝國陸軍の萬歲をそれ／＼三唱して散會の豫定である

原田大佐ら 記念の大講演
夕六時半から開く

非常時局に直面して一段と精神的緊張を深むるため陸軍記念日大講演會は當日最後の行事として盛大に開催されるが講師並に演題は左の通りで午後正六時三十分から約二時間半の豫定である

司會 社會主事

一、全員着席
二、開會挨拶 時局後援會長 新京地方事務所長 武田胤雄氏
一、日露戰役の思出で 易學界の最高峰 小玉呑象氏
一、二〇三高地の激戰と北稜の夜襲 在鄕軍人新京聯合分會長 退役陸軍歩兵大尉 四戸友太郎氏
一、日露戰役最北端の戰跡范家屯鐵橋爆破に就て 當時の蒙古軍統師 松岡勝彥氏
一、日露戰役第三十周年記念日に際し 關東軍參謀 歩兵大佐 原田熊吉氏
一、閉會之辭 時局後援會長 武田胤雄氏

高山署長歸國

在滿二十七年の永きに亘り滿洲の警察官として半生を終始し、今度高等官三等といふ警察官として破格の官等を授けられて各方面より惜まれつゝ勇退した滿洲の名署長高山勝司氏は九日午前十時發アジアで家族同伴歸國の途に上つた、驛頭には長岡關東局總長を始め關東軍各課長、新京憲兵隊長馬場中佐以下各憲兵將校、民政部警務司、首都警察廳、新京署全員及び在新京各方面の見送り人殺倒し人垣はプラツトホームを埋めつくし日本一の名署長を送るにふさはしき情景であつた

皇軍感謝 各種の催し

なほ皇軍に感謝のため十、十一兩日靈間衛戍病院に傷病勇士を慰問、また新京キネマ、長春座では制服着用の軍人に限り無料開放し、なほ時局後援會長の長沼挺身隊前に花環を贈呈することになつてゐる

高女卒業式

新京高等女學校第八回卒業證書授與式は來る十五日午前十時から同校講堂で擧行される因に式次第は左の如くである

一、國歌
二、勅語奉讀
三、唱歌（奉答歌）
四、卒業證書授與
五、賞狀賞品授與
六、學校長式辭
七、總裁告辭
八、來賓祝辭
九、在校生總代送辭
十、卒業生總代答辭
十一、卒業生保護者挨拶
十二、唱歌（卒業式）

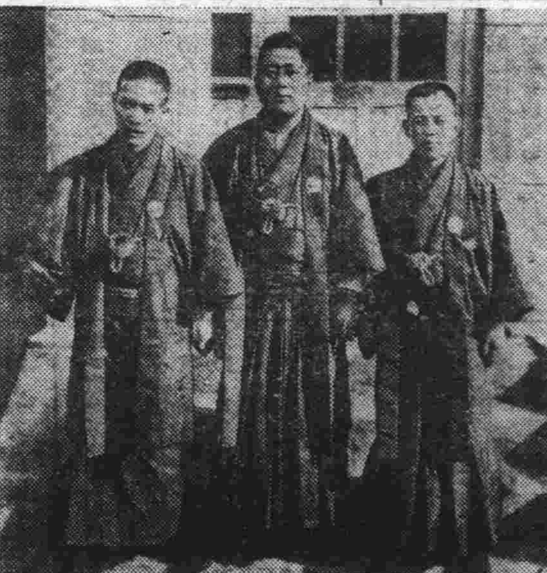

―封間慰問使―

名にし負ふ博多は中州、水茶屋、相生、東檢の各檢番に奉職（？）する淀吉、淀平、やなぎ、かなめ、久六、文助一行六名の「新撰爆笑隊」親不孝者に似氣もなく殊勝にも皇軍慰問と思ひ立ち、波路遙かに四日大連上陸、旅順、奉天の各衛戍病院に「笑ひの爆彈」を投げ込み八日は關東軍司令部萬等官食堂で、漫談、珍藝、物眞似、落語舞踊など、いふ人を喰つた所を紹介 九日は新京衛戍病院を慰問、一路北滿に向ふ豫定「どうだ儲かるかなー」と言へば「ジョ、ジョウラン」（冗談）ぢやなかデスタイ、萬事自費（慈悲）レス（です）けん「お情け」をかけてつかアさい……」など、洒落飛ばしてゐた、寫眞は本社玄關に並べた肥つたのから淀平、かなめ、久六……

戰役記念品展 けふ愈よ開幕
戰車隊なども出品

日露戰役記念品展覽會はけふ九日から十一日まで三日間、毎日午前九時より午後六時まで記念公會堂で行はれてゐるが、旅順博物館、關東軍各隊並に一般有志の出品になる記念寫眞五十餘點、日露兩軍艦史的寫眞五十餘點ほか參考品として新兵器傳書鳩など多數出品いづれも國寶的の遺品ばかりで第一日は各學校生徒を始め一般參觀者ら多數詰めかけ大いに賑つたが、同展覽會に出品の戰車裝甲車は九日午前十時公會堂前に勢揃ひし宣傳ビラを撒布しつゝ異樣な姿を全市民にお目見えして早くも記念日の大示威を行つた

皇帝御召列車 光榮の添乘者決定

滿洲國皇帝陛下訪日お召列車の奉送迎添乘者は次の通り

一、搭乘者
イ、新京大連間乘車 鐵道部長代理次長 山口十助 又は 清水賢雄
鐵道部第一輸送課長 猪子一到
ロ、各鐵道事務所管內乘車 同旅客課長 宇佐美喬爾
各鐵道事務所長 同工務

二、職務乘車
イ、新京大連間乘車
食堂車營業所支配人 一名
第一輸送課運轉係員 一名
旅客課旅客係員 一名
大連檢車區助役 一名
旅客專務 一名
乘務荷物方 一名
檢車方 一名
電氣方 一名
列車給仕 五名
食堂車從事員 二五名
計 二八名
ロ、管內乘車
鐵道事務所車務係員 一名
列車區長
機關區長
檢車區長
保線區長
保安區長 一名
車掌 二名
機關士
機關方 二名
以上滿鐵の分
線路方 五名
電線方 一名
機關車修繕方 二名
計 一九名

不慣れに依るもの 注意をうながす
慰靈祭當日の受付問題に 小林兵事部長の談

建國慰靈祭當日日本側婦人團体が心ゆくまで慰靈の熱意を果し得なかつたことに關して關東軍を訪へば小林軍事部長は語る

八日は滿洲國皇帝陛下の賜祭が執り行はせられ午前十時過ぎ各團体の入場を許可しないことになつてゐたので、婦人團体員も朝早くから祭場に行つた譯ですが委員側の不慣れなため連絡が圓滑にゆかず婦人團体の入場について悶着があつたらうと想像される、參拜者の氣持を考へればお氣の毒であり、折角の氣持を傷けたくないやうに願つてゐる將來かゝることのないやうに滿洲國側に對し充分に注意をお願ひする考へです

豆腐の値上げ 又五錢に逆戻り
七錢では薩張買手なし

材料高を口實に市民の反對を押し切り去る二月八日一勢に七錢に値上した市內の豆腐屋は豫想に反して値上以來需用者が漸減之では何にもならずとさとつたが、時すでに遲く斷然値上した手前公に又々値下げ發表は剛腹と見えて內密に元の五錢で販賣させてゐる右につき若林組合長は語る

實は組合員の感情問題から統制を紊してゐるのは事實です、それにつき九日午後七時頃から會合してすべてを決定することになつてゐます、材料の豆油はどん／＼騰つてゐるので五錢ではとても採算がとれません

天氣と氣温

明日の天氣 北西の風晴
日の出 午前六時二分
日の入 午前五時三七分
月の出 午前八時十九分
けふの氣温 最高 九度一
最低零下 一度六

萬引の露人 金泰洋行で捕る

八日午後六時五十分頃市內日本橋通金泰洋行に一名の露人が客を裝ふて這入り婦人用肩掛（時價十圓）のものを竊取してゐるを店員が發見直ちに取り押へ新京署につき出した新京署にて取調べると此奴はソ聯ダブリーツカヤ縣生れ現住所ハルビンコンナ街ソ聯人ヤイコフアブラーモウイツチ、シユーツマン（四八）で七日午後三時着北鐵線にて來京天泰棧に投宿第一日は三ケ所にて萬年筆與服物文房具等を萬引し、第二日は村岡吳服店にて十五圓と、五圓の反物二反を萬引し金泰洋行にて婦人用肩掛（時價十圓）ナンバーリンク二個、萬年筆五本、ペン先三箱等を萬引中捕へられたことを自白したが餘罪ある見込にて目下取調べ中

鐵道北に 拳銃强盗

八日午後八時頃新京鐵道北五條家橋滿人劉天財方に拳銃所持の支那人一名押入り家人を脅迫して金票五圓を强奪いづれにか逃走した屆出により同部落滿洲國警察派出所長、新京署より係官出動搜査につとめたが逮捕に至らなかつた

軍犬協會座談會

軍用犬協會新京支部では來る三月十三日午後四時三十分から記念公會堂第二集會室で會員の座談會を開催するが、同座談會は春先に生れる小犬の哺育衛生並に成犬の訓練法等について有益な話があることゝなつてゐる、尚この會合には會員以外一般の傍聽も許されてゐる

商船吉林丸 寫眞帖と繪葉書 希望者へ頒つ

大阪商船株式會社新京事務所では先に吉林丸就航記念の美事な寫眞帖ならびに繪葉書を同社長村田省三氏の新京を訪問した際日滿各界に贈つたがまだ少し殘つたのがあるから希望者には新京事務所へ申込めば頒與するさうである

日の出を拜するつどひ

十日（日曜日）朝六時〇分より西公園誠忠碑前にて（新京日出時刻六時三分）市民早起會 六時十分から

日本基督新京教會集會

日曜學校 九時
朝拜 十時十分
新の必然性 沖野喜資長老
夕拜
聖書研究（使徒行傳） 吉川牧師
どなたも御來聽を歡迎

けふの銀場相

金票對國幣 [illegible]
金票對鈔票 [illegible]
鈔票對國幣 [illegible]
現大洋對鈔票 [illegible]

御待合 貸席 由良助

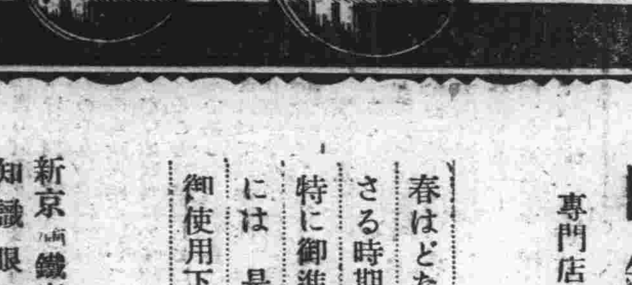

眼鏡は 專門店清眼堂で

春はどなたも視力檢査をなさる時期でございます。
特に御進級、御入學の準備には 是非正確なる眼鏡を御使用下さい。

新京滿鐵病院眼科 知識眼科醫院 御指定

清眼堂

新京吉野町二丁目・電話三二九二番

春は招く

輕快な裝ひ――嶄新明朗な春服地

各一流會社より豐富入荷
背廣 四十圓ヨリ 百五十圓迄
オーバ 三十五圓ヨリ 百六十圓迄
モーニング 七十圓ヨリ二百三十圓迄

勝又洋服店
新京日本橋通 電話三四二五番
新京出張所

あんま
電話五八二九番
新京永樂町三丁目一
一陽堂療院

募集
▽洋服職人 數十名
紳士服作製技術優秀の者希望者は午後三時迄に本人御來談下さい
▽女店員 三名
年齡十七、八才より廿二三才迄の高尙な方希望者は履歷書持參御來店願ひたし優遇します
新京日本橋通り
和洋百貨 三中井新京支店

サクラビヤホール

大衆向レストラン
ロシヤ料理と喫茶
ト勞威（ブ ロード ウエー）
別室、宴會場完備……
新京大和通り八 長春浴池前
電話五三七六番

新撰爆笑隊（禁上映上演）

辰野九紫作　永田八浦關英太朗畫

時代篇 二 悲談山葵漬（七）

それとなく、錦吉も失官取冷しの態度で立ち直つた。

「はゝはゝ、うめえく、おいら下手に御座たお節で、冷汗が出たわ」

「しやれとは辛いことでありんす……」

「いよう、これは恐れ入りやした。花魁——お節の野暮振も本場の色摩そつくり……松の位の貫祿は充分だの」

「アイ、今でも十六團……ピンと撥ねるずらよ」

「はゝはゝ、それがほんとの里言葉だわさ。お節の生れは遠州濱松在ずらよ」

「馬鹿臭い。——わし等ア伊豆」

「……で錦朝さんの血統を引いてゐるだに……なア、瀬雪さん」

「ふんとに、常盤の女郎衆で實れッ彼は、わし等の口からいふも可笑しいけんど、大抵天城生れだやア……」

「成程——そのぽつこりした顔艶の工合だと、天城山の麓はきれいな水が流れてゐるとみえるの」

「あれ、お客樣は見て來たやうに言んさる。まこと、水のきたねえ土地ちやア、美人や山葵は育たにやアもんだけな」

「あはゝ、御前さん——いゝ氣なもんだの」

「うむ、流石の錦さんちやんも顔負けか。——それで思ひ出したが、さつき、お座で遣し物に持つて來た辛味……ありや、ちよいと乙に編みたかつた。あれだけはまだ江戸にもあるめえ」

「それよ、流らも實はもう少し振みたかつた。あれだけはまだ江戸にもあるめえ」

「オイ、婆あさん——あの山葵を細かに刻んだ奴——あれで一つ飲み直さうとしようか」

東翁の本部屋で水入らずの男女二組が長火鉢を圍み、もう少し酒が足らぬ顔に、踊らしがつて逃手顔アに註文したのは、その頃賣出して間もない山葵漬である。

「お止しなんせ。あんなものは粋なお客が喰はすか。それよか、もう遲いに、花魁やわし等に座子丼の總振舞でもしたらよからず」

「よからすか明鶏が知られえか、俺らはどうでも、その山葵漬が欲しい」

「そんな無茶をいはずと、若旦那はおとなしく瀬雪さんの部屋でお引けになさんせ。——いゝ兒だによ」

「畜生！　今度はダニにしやがる。……はゝア、久米仙樣では漬物屋に借金があるとみえる」

「あゝ、ふがナ、お前樣の花魁はあ……れを見ると脇腹が急くなるげな」

遣手が何か仔細を語らうとすれば、瀬雪女郎は顔に細評風の眼かしさうにして

「小僧さん——いはんといて……わしや辛いやア……」

と溜しき眼も消え入るが如く、そのまゝすッ……と部屋の外へ出て行つて終つた。

「へゝな奴——こりや、また、なんのこッてえ。さうなると餘計聞いてみてえが人情よ。婆あさん——雉子でも鴨でも好きな丼を奢つてやるから、その因縁故事來歷を話して貰はうぢやねえか」

「アイ、御魚の鍵らぬいとに、ちやッと話へかまいか」

數つになつても衰へぬ食氣旺んな老婆が、ペラく辯じたいきさつを約めると——去年の暮、新規開業の山葵漬が大變好評を博し、二丁目へ遊びにくるお客仲間で、食はねえ奴はモグリと笑はれたくらゐだつたが、就中、好きで好きで、明け暮三度の食事にも缺かさなかつたのは、瀬雪の一番盛にな……

ラヂオ

十日（日曜）新京

陸軍記念日

六、三〇　ラヂオ體操（滿語）
六、五〇　ラヂオ體操（東京）
八、三〇　子供の時間
大阪桃谷演奏所より中繼
吹奏樂　大阪市音樂隊　指揮　林　亘
一、行進曲「大山元帥」　ブラハム作曲
二、描寫曲「森の鍛冶屋」　ミヒアエリス作曲
三、幻想曲「印度デリーの戰爭」　ブリードヘム作曲
四、幻想曲「スワニー河を過ぎりて」　ミッドルトン作曲
五、奧第二軍記念行進曲　小畠賢八郎作曲
九、〇〇　大連より　中央公園附近に於ける演習實況
九、四〇　講演（東京）　日露國交斷絶の宣言　子爵　栗野愼一郎
一〇、一〇　子供の時間（奉天）
說話　日本的陸軍記念日的意義　奉天公學校　邊鉦麟
一〇、四〇　第三十回陸軍記念日偕行社祝賀會實況　九段靖國神社外苑より中繼
一一、五〇（奉天）
一、講演　城内大南門より中繼（全日滿中繼）
二、講演　忠靈塔前より中繼　入場當時を偲ぶ　陸軍中將　高柳保太郎
三、忠靈塔に捧ぐ　陸軍中將　三毛　一夫
午後之部
〇、二〇　軍歌　新京日滿藝術協會音樂部　糸井光彌
一、獨立守備隊の歌
二、皇國の守
三、敵は幾萬
四、凱旋
五、雪の進軍
六、勇敢なる水兵
七、日本陸軍
八、日本海軍
九、戰友
一〇、日本陸軍の歌
一、〇〇　回顧座談會『三十年を語る』（奉天）
出演者　西岡謙一　富谷兵次郎　桐谷萬太郎　三井獅作　峰　節翁　道滿謙吾　週行係
三、〇〇　ニュース（東京）
五、〇〇　子供の時間（東京）
童話劇　日本大勝利　三宅二郎作　東京放送童話劇協會
五、二五　氣象通報、番組豫告
六、〇〇　ニュース（東京）
六、三〇　講演（滿語）　日露戰爭當時之追憶　交通部大臣　丁鑑修
七、〇〇（東京）
一、物語　奉天日章旗の上るまで　德川夢聲
二、吹奏樂
一、大陸軍の歌（合唱付）外二曲　陸軍戸山學校軍樂隊　指揮樂長　岡田國一
七、五〇　浪花節（東京）　俠商天野屋利兵衛　桃雲閣香風
八、三〇　時報、ニュース（東京）
八、四五　ニュース、氣象通報（滿語）番組豫告
九、〇〇　滿洲音樂　滿洲國國樂社
一、梳粧臺（絃樂）
二、可憐秋香（絃樂）
三、千首佛（管樂）
四、天尊號（管樂）
九、四〇　講演（鮮語）　治外法權撤廢に就て　滿蒙日報編輯長　金東晩
一〇、〇〇　北滿の時間（露語）（哈爾濱）
一、講演　日本の陸軍記念日に際して　ポリソフ
二、レコード
三、ニュース

ラヂオの御用は　東京無線　電四九二〇番

新刊

キング（四月號）

◇キング四月號で、一番面白い讀物は菊池寛の「謙信と信玄」だ當時の名將の戰振り、戰場の駈引、部下の統御ぶりなどから、その人格性行を活寫する手際は、菊池君ならではの妙味がある

◇此人に、蘇峰學人の向ふを張つた歷史もの、時代變遷史を書かせたら定めし、面白いものが出來るだらう

◇吉屋信子の「双鏡」、大佛次郎の「異變黒手組」、林不忘の「時雨傳八」、白井喬二の「東海の佳人」、子母澤寛の「さむらひ鵰」等の逸品を擧げてゆくと、此雜誌が、創作にも強大な勢力を占めてゐるのがよく首肯出來る

◇何しろ連載小說十篇、其他に長篇講談あり、落語あり、漫畫ありで、加ふるに、本號の讀切傑作選には新進作家を並べた快篇五種——一寸企及し難い陣容である

◇しかも中間物、美談、逸話ユーモア物、實話物何でもござれだから恐ろしい「試驗と勉強の急所を公開する先生方の座談會」があるかと思へば「英雄偉人感激の手紙集」がある、殊に後者の如きは、雜誌が、どうして今までこれに着眼しなかつたかと思はせる程どコクのある讀物だ

◇東電社長といふよりも、寶塚系映畫演劇チェーンの親玉小林一三君の「芝居の話、小說の話、事業の話」は一寸傾聽に値するものである

新進青年手合【其十二】

先番　刈谷數雄（二段）
瀬川良雄（二段）

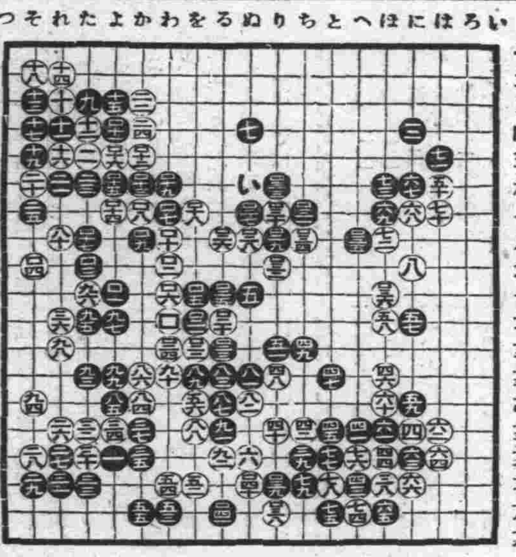

○□三十 りノ七	○□三四 ちノ八	○□三八 りノ十八
●□三一 ちノ七	●□三五 へノ八	●□三九 りノ十七
○□三二 りノ九	○□三六 ほノ十	○□四十 ぬノ十七
●□三三 りノ六	●□三七粘ぐ□二九	●□四一 るノ十八

六段久保松勝喜代講評

白百三十と覆つて此の白大石の脫出を計かつた。

黒百三一と綽ねたのは、次の白が百三三と出る拍子に黒（い）と打つ意味である。

白百三二の綽ね出しに對して、黒百三三と打拔いたのは、上邊の黒大塊が塞つて味が良い。

白百三四と動に當てたのは此の鑿合として當然である。

白百三六は此の方面のいろくな味を消した着手である。

黒百三七の粘ぎは堅い。

白百三八は下邊に眼を作り、都合に依れば黒の大石を攻めんとする意味さへ含んで居る。

黒百三九と出で、白に百四十と受けさせてから、百四一と置いて白の眼を取つた。

斯くなつて見ると、此の白を活かすには、最後の決戰として黒百三五は右邊の白との劫爭ひである。

九星

日曜　三碧　辛巳　二月　先勝　十六日　破　房宿

●一白の人　惱みも慣るゝときは左程苦にならず勉めよ　壬と癸と丑が吉
●二黒の人　朝の内は手間どるとも追々馴れて捗るべし　甲と卯と乙が吉
●三碧の人　殺伐の氣を押へ口を愼めば何事にも善き日　庚と辛と丑が吉
●四綠の人　出先きを愼めば他は順調にて心配はなき日　巽と辛と丑が吉
●五黄の人　位のみ高まりて實收は意外に少き日旅行凶　乙と巽と壬が吉
●六白の人　平凡に終るとも焦りて失敗を招くこと勿れ　丙と未と癸が吉
●七赤の人　居ながらに幸福の舞ひ來る日氣緩みするな　乙と未と壬が吉
●八白の人　事の前後せぬ樣に注意して進めば過ちなし　甲と丁と未が吉
●九紫の人　悲運も志一つにて一轉して吉に向ふべき日　甲と戊と丑が吉

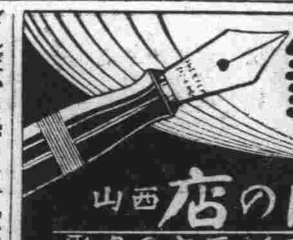

浪曲王　酒井雲

當る三月十二日より十四日迄三日間限り

得意の演題：本能寺　深川情話　恩讐の彼方へ　坂崎出羽守　鶯籠幽靈　忠直卿行狀記　石田三成　沓掛時次郎　雪の渡鳥　唐人お吉　大谷刑部　孝子萬兵衛　長谷川金次郎　勘藏不動　隅田の夜話

演題と出演者：哀れ孟兒　酒井勇／國の礎　酒井東／肉彈三勇士　長良半月／召集令　酒井小雲／男一匹　一條大雲／力士傳　酒井東雲／浮世草紙　酒井金時／水府義公　吉田常盛／長講二席　酒井雲

入場料　大人一圓五十錢　軍人學生各等半額　小人三十錢

午後五時半開演

後援　コロムビア會社　新京酒井雲後援會

於記念公會堂

內地へのお土產には　馨りの高い洋煙草　M.C.C.

キルクロ十本入　同五十本入

全國各地の有名煙草店に有り

輪組加盟店臨時休業廣告

來る三月十日は參拾周年陸軍記念日に付敬意を表するため全加盟店休業致候間御諒承願上候

昭和十年三月八日

御得意樣　新京輪入組合　同加盟店一同

讓り店

市內目拔の場所　目下盛業中居拔の儘格安に讓り度し詳細は左記へ御問ひ合せを乞ふ

吉野町一丁目　三浦新聞舖　電話三四九五番

●豚まんじゆう
●うどんの
「出前は……」電六四四四番
三鶯亭　梅ヶ枝町三ノ一六

●頭の疲勞　執務、勉強、徹夜等の時頭腦の過勞に　ノーシン　を服用せられよ◆ボンヤリした頭腦の疲勞は快復して　愉快に仕事や勉強ができる頭腦の疲勞に安全なる良藥なり◆全國の藥店にあり

春服豫約開始

2月20日より3月20日まで

合服の御誂はこの絕好期に

合服三ッ揃　A 三五、〇〇　B 四〇、〇〇　C 四五、〇〇
合オーバ　A 三〇、〇〇　B 三五、〇〇　C 四三、〇〇

電二四一二番

新柄各種品揃

御一報次第參上仕り見本持參致します

新京　三中井　洋服部

販賣店：岡女庵　增田洋行　河野納豆店　南嶺酒保　三泰公司　バス終點酒保　其他

パン　㊖　東屋ベーカリー

新京一のパン　品質本位のパン

技術に失業なし來れパン見習生　但內地人にて要保證人

新京祝町五丁目一四　電話三一三八

日本體育改善協會新京支部責任者　東京菓麪協會新京支部責任者　東屋店主　鎌田榮一

錠劑　米の母

產前產後の健康保進に!!

豫約開始　滿洲で始めて……　電三一三八

強力榮養劑　カツケ豫防藥に!!

オリムピック招致と健康增進について

近來我國に於ても各種スポーツの目覺しき進出は世界的水準に達し、國民體質の充實向上の一端を示し得るは悅ぶべきも、然し一面此處に考慮すべきことは體力完全、氣力旺盛何物をも挫く概あるスポーツマンにして、不幸再び起つ不能ざる病魔に襲るゝこととなり、即ちスポーツの科學的根本義は營養と運動エネルギーとの均衡を保持し、持續せしむるべきにあつて、この重大なる根本意義を忘却し、これが等閑に附せられつゝある爲めに、往々過勞困憊諸種の疾患を誘引し多くの悲劇を生む結果に至る、故にスポーツマンは常にこの根本義を知悉し、精力の給源たるべき營養の補給を十分にしオリムピック東京開催の折は眞の健康日本を海外に知らしむべきである

此處に吾が錠劑『米の母』は日本人が最も多量に攝取する、含水炭素（白米の主成分）に緊要なるヴイタミンB1、B2を特に豐富に含有して、その白米の持つ毒素を、完全に抽出するばかりでなく、近時盛んに唱導されつゝある玄米食、胚芽米食、七分搗米食等一種の氣休め程度を脫し得ぬものと異り、白米をして最も完全なる營養となさしむる性能を發揮するものなり

滿洲國の交通に就て(七)

鐵路總局長 滿鐵理事 宇佐美寛爾氏

哈爾濱から北する濱北線、齊々哈爾から北する齊北線、此兩線は滿洲事變後接收を了した、北安から北上し江を距てゝブラゴエシチエンスクに對する黑河に至る北黑線三〇〇粁は、昨年十二月風凍る黑河に於て軌條敷設完了の祝典を擧げた、而して此一群の路線は國防開拓兩方面に於ける貢獻が期待される、世人はよく北滿の穀倉と云ふが現に穀倉たる部分は一小部分で大部分は人煙稀なる未開發の曠野である、而かも此北滿一帶の農村は(一)世界的農業恐慌で農產物が下落した(二)品質の惡い北滿大豆の賣行が特に惡くなつた(三)事變後治安秩序が紊れた(四)大水害に見舞はれた等の結果として極端に疲弊して居る、如何して北滿大豆の品質が惡いか、科學的成分は惡くはないが一體に水分が多く又處理法が惡い年によると水分が非常に多くて水豆、また夾雜物が多くて砂豆色豆等と名づけられる、而して此等の爲にもと〳〵價格が安い、從來滿洲の豆屋即特產商は寧ろ南滿物よりも安い北滿物を買つて歐洲に輸出した、この北滿大豆を北鐵及烏鐵に依て浦鹽に運ぶか、滿鐵に依て大連に運ぶか之が滿洲鐵道界の一問題で、大正九年以來北滿大豆を中心とする貨物爭奪戰が行はれるといふ有樣であつた、所で最近拉賓線が開通して北滿大豆は北鮮を經由して容易に日本に向けられ得る新經路が開けた、之は北滿大豆の福音であるが、品質の劣つた北滿物は日本では喜ばれない、歐洲でも近年は品質のよい豆を需要し始めた、それが北滿の疲弊に拍車をかけたのである

目下北滿農業の甦生策が眞劍に研究され始めて居る、取り敢へずの手段としては品質の惡い北滿大豆をなるべく地場で潰すことも一策であるが進んで其品質の改良が必要であり、更に根本問題として直木博士などは北滿一帶から下つて京圖線方面まで排水の施設をしなくてはならぬと力說して居られる、北滿の土壤は黑土で肥沃であるが水分が多い、克山の試驗場で調べた所によると南滿に比し土壤の水分が五%多い、それだけ土が粘つて居て公主嶺の試驗場で使つてゐる馬二頭挽の鋤は克山では五―六頭かけねば挽けない、這んな濕地に寒氣が早く來ると作物は充分結實しないうちに凍つて枯れる、勿論早熟の大豆を選定することも一法であるが、治水排水が根本の問題である、耕地の水分を拔くことゝ共に莫大な面積を占めてゐる濕地を耕作地に換へることもそれに依て初めて可能となるのである、また大豆の外に小麥、甜菜、亞麻其他の代用乃至特用作物が北滿には奬勵せられねばならぬ尤も其際には各に就ての研究を要すべく、例之小麥の場合には其開花期が北滿では晉通雨季になるので早熟のものを撰ぶとか、サビ病―北滿の最寒に於ても倶に息とまらずと稱する棘の多い木に附着して北滿小麥の大敵―に强い種類を撰ぶとかの注意が要る、要之、北滿の開發は全く今後の問題であり愼重な研究と大規模な計畫の下に行はれることが必要である

主要路線の大體は以上で終るとして此等諸線の經營形態別によると滿洲國有鐵道即鐵路總局所管線四、〇〇〇粁、滿鐵本社線一、一〇〇粁、滿蘇共同經營の北滿鐵道が一、七〇〇粁、其他の小鐵道三〇〇粁、合計約七、〇〇〇粁之が滿洲に於ける鐵道の延長である、而して之を滿洲國の推定面積一四〇萬平方粁に割充てると千平方粁につき五粁、恰も蘇聯四粁濠洲六粁の中間に在り、日本米國の十分の一英獨伊諸國に比すれば一六―二六分の一の密度で頗る貧弱である、鐵道を國防並經濟開發の根幹とするならば更に大に普及發達を計る必要があらう、而して其見地に於て滿洲事變後新鐵道の急速な建設を見つゝあるのであつて、今日完成したもの約一、〇〇〇粁建設中のもの及豫定線として發表されたもの約二、〇〇〇粁、斯くて數年後に於て滿洲鐵道の延長は一〇、〇〇〇粁に達し千平方粁に對する割合は漸く七粁强となり加奈太程度に達すのである、併し之を英の一三四、米の三四等に較ぶればまだ〳〵格段の相違がある

お酒は慶典

康德二年度 木材枕木出貨豫想

本年度木材及枕木伐採許可數量は京圖線木材六、〇〇〇車枕木二、三三〇車拉濱線枕木一、〇〇〇車にして本路管內出貨は舊材を加へ木材七、八八四車を豫想せられ之を各站別に見れば左表の如し

本年一月に於ける豫想は新材に於て伐採許可數量より二割以上の出貨ある見込(許可數量に對し二割迄の超過は認めらる)なりしも天候の溫暖なりしと降雪の僅かなりしに加へ匪賊の橫行に依る搬出難は豫想以上なると糧食の缺乏甚だしき等に阻まれ豫期の出貨は現狀に於ては不可能にして生產過剩を顧念し居りし出貨は不足を喞つ狀況なり之が爲解氷期後に於ける蛟河、敦化への流材の殺到を見るべく出貨豫想に於て蛟河、敦化共相當數を計上せり吉林よりの出貨は流材の如何に依り高低を示すべきも松花江沿岸匪賊の橫行甚しき現狀にては多くを期待出來ざる豫想にして諸情報を綜合の上五百車を計上せるも實績は如何に進展するや疑問とす

康德二年度(四月九月)木材枕木出貨豫想(單位車)京圖沿線

站別	木材	枕木	其の他
吉林	五〇〇	二〇〇	
額赫穆		一〇四	
老爺嶺			枕木 五〇
小姑家	三〇		
新站	二〇〇	三四	
拉法	三〇〇	八〇	
蛟河	八〇〇	二六〇	
柳樹河	七〇	三四	
南溝	一〇〇		
二道河	一〇〇	三四	
黃松	八〇四	六八三	電柱 一五〇
威虎嶺	一、〇三〇	二三〇	
黃泥河	一、〇〇〇	一四〇	
敦化	一、五〇〇	七〇	
大石頭	一五〇	一四	
明月溝	九〇〇		
亮兵台	四〇〇		

合計 木材 七、八八四車 枕木 二、五七〇車 枕木 五〇車 電柱 一五〇車

拉濱線 枕木(單位車) 計 一〇、六五四車

站別	枕木數量
黑鞍山	四〇
上營	八〇
小城子	一一七
平安	三〇八
山河屯	三四
五常	一〇
背陰河	一七

出貨地點降雪の僅少なりしと出貨地點遠方なるとに依り各站への持込數量は現在全數量の二割位の由蛟河森林事務所より情報を得たり(二月二十三日)

木材、枕木の在貨數を見るに例年に於ては全出貨量の六割乃至七割の持込を二月中旬中に見るべきを普通とするも本年は前述の如く氣候及匪賊關係に因り持込減を示し持込現在數を示せば左表の如く木材三四五〇車枕木一、二二〇車に過ぎざる狀態なり

木材、枕木各站別二月中旬在貨數(單位車)

站別	木材	枕木
吉林	二〇〇	七〇
新站	一〇〇	五
拉法	一〇〇	一四〇
蛟河	一〇〇	一一〇
柳樹河	五〇	二〇
二道河	一〇〇	一五〇
黃松	五〇〇	四三四
威虎嶺	五〇〇	二八〇
黃泥河	三六〇	二〇
敦化	五〇〇	三一七
大石頭	一五〇	四
明月溝	三〇〇	
亮兵台	一〇〇	
南溝	二〇	

合計 木材 三、四五〇車 枕木 一、二二〇車

以上之を要するに橇に依る出貨減を流材に依り補ふことゝならむも河川の水量の如何が疑問視せられ流材の減少を來せば出貨は激減すべきも斯る懸念なきものとして前述せる如く木材七、八八四車、枕木二、五七〇車の出貨あるべく豫想す出貨量を四月より九月に亙り各月平均輸送せば月間一、七四二車となり一日平均五八車一、三三四キロとなるも相場の高低に依る荷動の變化は豫想し得ず隨時出貨の增減ある見込なり然れども昨年度の如き水害事故の頻發を見ず貨車繰好調なれば本年度に於ては九月末を以て木材、枕木の出貨は一段落を告ぐるものと思考す

鄭家屯新市街の家賃値上問題

俄然起る店子側の反對氣勢

【鄭家屯支局發】鄭家屯も世知辛くなり家賃問題が惹起し各自泡を吹きごた〳〵を初めた 元東三省軍閥吳俊陞の管理人たる水深菊次郞氏より一間房子に對し(表側年五元裏側四元)の家賃の値上を要求たる如き即ち水深管理人の値上の理由は昨年七月より滿洲國が家屋稅地租稅を徵收するとなり一ケ年一間房子表側十五元では引合ず他に其比を見ないとするもので、店子側二十幾名は之れに對し平尾縫太郞岩崎鐵平の兩氏を折衝委員にあげ反對氣勢を擧げてゐる其理由とする處は鄭家屯が現在及び將來とも何等經濟的發展を見出し難く且つ事變當時滿人居住者が內難作もせざるものを相當の權利金を出し亙額の造作費を支出し今日鄭家屯の一等地となつたのは吾々二十幾名の店子の努力に依る結果で、今更値上の理由を認めないとするものである 尙ほ該地域は鄭家屯新市街として各料理店カフエー雜貨商各要人の宿舍林立しあり目拔の地點にて若し之れが値上實現の上は各家主とも値上に雷同するものと見られてゐる因に縣の稅金は一間房子一等地月三角二等地月二角五分三等地月二角である

新京輸入組合 二月分成績

一、貸付及回收 本月中貸付額 九八件 金十萬二千一百三圓也 回收額一〇五件 金十萬二千一百六十九圓也 本月高 金二十二萬五千五百七圓也

二、仕入先 一、現地 金五萬三千一百五十九圓也 二、內地 金四萬六百六十四圓也 三、大連 金三千三百二十圓也 四、滿鮮其他 五、金四千九百六十圓也 合計 金十萬二千一百〇三圓也

三、組合員及持口數 滿洲銀行及正隆銀行拔加入者一名二月末現在組合員一二六名普通出資口數三、二六〇口特別出資口數九五七〇口合計四二一七〇口

四、出資拂込額 二月末現在普通出資拂込額金十六萬三千圓也 特別出資拂込額一金四萬四千五百七十三圓六十七錢

五、購買傳票 本月中取扱高金一萬三千十七圓九十九錢取扱店數九四、使用個所六八個所、使用人員九三六名

六、商品券取扱高 本月中取扱高二萬二千二百十五圓也

外科 性病 大森醫院 梅枝町三丁目 電・四七四三

一月中圖們郵便局業績

【圖們國通】圖們郵局における一月中の業績は左の如し

△平信引受	二〇三、二六九
同 配達	四〇〇、〇二一
△書留引受	一、六〇二
同	二、七六二
△航空引受	一三九
同 交附	一三〇
△小包引受	一三九
同 交附	六七二

海外經濟

倫敦銀塊	二〇片〇〇〇
同 遠限	二〇片八分一
紐育銀塊	五九仙四分三
孟買銀塊	六五留比一六分七
米英爲替	四弗七八仙八分三
米日爲替	二九弗一八仙
米支爲替	三八弗七五仙
スチール株	三二弗〇〇〇
アナコンダ株	九弗八分五

▲米棉

現物	一二仙四五
三月限	一二仙一八
五月限	一二仙二六
七月限	一二仙三五
十月限	一二仙一八
十二月限	一二仙三五
一月限	一二仙二六

▲上海日本向

第一回	一三七〇〇〇
第二回	一三六〇〇〇
第三回	一三五〇〇〇

▲上海倫敦向

第一回	一志七片	二分一
第二回	一志七片	一六分五
第三回	一志七片	一六分三

▲上海紐育向

第一回	三九弗一六分一
第二回	三八弗八分七

▲上海標金

第三回	三八弗	四分一
昨引	八六三五〇	八九〇〇〇
高值	八六五〇	八八七〇
安值	八五八〇	八八三〇〇
本寄日	七五〇〇	八八〇五〇

▲大連金鈔票

寄付	一三三〇〇〇
引	一三二〇〇〇
高	一三三五〇
安	一三一〇〇〇
出來高	一三〇万
三月十三日限	

株 滿取仲買人 福奉公司 新京東一條通 電話六七八五番

▲大連上海向

寄付	一三三一〇〇
引	二三〇〇
高	三三五〇
安	一〇〇〇
出來高	不明
現物 大連鈔票銀大洋	一〇一五〇〇 / 一〇一四〇〇

▲大連煙台向

一〇三五〇	一〇四一〇〇
一〇四五〇〇	
一〇四三〇〇	
一〇三二〇〇	一〇三一〇〇
一〇三二五〇	

各地市場

▲阪神日米

賣值	一〇一〇〇〇	
買值	二八弗	二八弗一六分三

▲大阪式株

大株	九六〇〇	九六〇〇
大新	九三一〇	九二八〇
鐘紡	一三七五〇	一三七五〇
鐘新	一二三二〇	一二一九〇

▲同 短期

大新	九一九〇	九三〇
鐘新	一三〇八〇	一三〇九〇
東新	一四九〇	一四八九〇
日產	一〇一八〇	一〇一九〇

▲大連株式

五品	三三四〇	三三四〇
先限	‖	‖

▲奉天株式

東新	一四八〇	一四八〇
鐘新	一三三八〇	一三三〇〇
日產	一〇一九〇	一〇一八〇
大新	九二〇〇	九二三〇
滿鐵	六四〇〇	六四〇〇

▲仁川期米

當限	二六三	‖
中限	二六四三	‖
先限	二六七四	二六七六

▲大連特產 ◎大豆

現込	四八六	四八八
三月限	四九二	四九一
四月限	五〇一	四九七

新京況市

◎特產現物

大豆	一四〇〇	一車
包米	一三八〇	二車
小豆	一四〇〇	二車

◎特產先物

大豆 四月限	四、三九	四、三七
出來高		七車
五月限	四、四六	‖

株 新京射越屋 新京祝町四丁目三 電話(二)六二三四・六五九番

◎豆

五月限	五三三	五〇六
六月限	五一八	五一二
七月限	五三〇	五一六

◎豆粕

現物	一四四	一四五〇
三月限	一四六〇	一四七〇
四月限	一五〇〇	一四七〇
五月限	一四九〇	一四七五
六月限	一五〇〇	一五〇〇

◎豆油

現物	一五六〇	一五六〇
三月限	一五六〇	一五六〇
四月限	一五六〇	一五六〇
五月限	一五七〇	一五七〇

◎高粱

現物	四〇〇	三九四
三月限	三九七	三九六
五月限	四二二	四〇六
六月限	四一五	四一一
七月限	四二〇	四一五

出來高		八車
六月限	四、五三	四、五二
出來高		七四車
七月限	四、五八	四、六四
出來高		一八四車

銀・株 新京取引所仲買人 奉天取引所仲買人 滿洲取引所仲買人 久記銀號證券部 老松町十二番地 電話(二)〇八五番 (三)二九番 金銀兩替、定期取引 多少に不拘御用命乞ふ

高粱

五月限	三、六六	‖
出來高		一車
六月限	三、七六	‖
出來高		一車

◎錢鈔先物

國幣對鈔票 三月十三日限	八四、三〇	八四、三〇
出來高		一萬五千圓
三月廿八日限	八四、三〇	八四、一〇
出來高		九萬五千圓
金票對鈔票 三月十三日限	一三一、三五	一三一、三五
出來高		十一萬五千圓
三月廿八日限	一三三、五〇	
出來高		廿四萬二千圓

◎錢鈔

金票對國幣	一二二四五〇錢
金票對鈔票	一三三二〇〇錢
鈔票對國幣	八四三一〇錢
現大洋對鈔票	一〇一三七〇錢

八ミリ半小型活動寫眞機 純國產の誇り アルマ映寫機 發賣! 州外定價 百〇五圓 —各地寫眞機店ニアリ— 滿洲伴野商店 大連市連鎖街京極 私書函一四九號 奉天

三月十日 一日限り 急告 前回非常ニ好評ヲ戴キマシタ引伸サービスヲ下記ノ通リ催シマス 今年ハ日露戰爭三十周年記念日ニ付是非記念撮影ヲ! 引伸無代進呈 日本橋通リ 新京ビル二階 新京寫眞館 電話三四九四番

名物 栗餅 あるお・ぞうに 赤飯・祝餅 (新發屯城內方面配達致します) 花見團子 三串拾錢 みつ豆 (御一人前) 拾五錢 燒團子 三串拾錢 新京銀座 三好屋 電二四九八番

社交ダンス教授 主任教師 青木徹 ▼教授時間 毎日正午より午後三時まで(月曜日は休業) 但し日曜、祭日に限り正午より午後三時まで ▼教授料 一ケ月券 二〇圓 半ケ月券 一二圓 一日券 一圓 ▼教授種目 クキックステップ、モダンブルース、モダンワルツ モダンタンゴ、ルンバ、パソドーブル、スケーターズワルツ スローフオックストロット、クラシックタンゴ其他シーズン ニユーステップ 初心者に對し特に懇切に教授致します 教授時間中ダンサー若干名特に出場 キヤピタルダンスホール

三月九日・十日 戰勝記念舞踏會 余興 九日 獨唱 糸井 赤い靴 喜美子 唐人お吉 喜久枝 十日 すゞめ 喜美子 獨唱 糸井 オリエンタル キスメット 喜久枝 ダンスホール 新京會館

絕對他の追隨を許さぬ 丸善砿油會社の モビール油 代理店 恭和洋行 祝町二丁目四 電3466・6428

千鳥 富士町二丁目 電話二三〇八番

やよい 吉野町 電三四九〇番

機音蓄氣電とラヂオ 優良国産品揃ひ 船来品謳歌時代は去る ・內容と合理的價格御覽乞ふ・ ミゼット フオノ 國民受信機 一二圓以上 ラヂオ 一五〇圓 ナショナル電信機 ヘルメス受信機 シャープダイン ナナオラコンビ 一手代理店

直賣 株式會社 義昌無線電氣 大連市連鎖街 電二六七〇番 出張所 新京永樂町三ノ四 奉天千代田通リ三七

皆樣の福音 八日より開業!! ・午前九時より朝湯あり 八・九兩日は開業披露の爲無料に御入浴願ひます! 大浴場開業 衞生上最も注意し清潔を旨とし大衆的廉價で御奉仕致します 精々御利用の程を…… 老松町六番地(大谷ビル横) 壽湯 電話六九四〇番

國際運輸株式會社新京支店 新京富士町二丁目二十七番地 營業御案內 海陸運送取扱、勞力請負、倉庫、金融、運送火災保險代理、委託販賣、市內運搬 引越、荷造 其ノ他右ニ關聯スル業務一般 電話 事務所內代表 五〇一六 五〇一七 五〇一八 店長席 保險倉庫金融經理運海搬 驛構內荷扱所其他 發送 二六六二 三〇五九、 二四八五、 二一三八、 二五一〇日之出町倉庫荷造 二一九六 寬城子荷扱所 到着 五八八八仲繼 二六六五 五八八九專用線

小兒科 內科 隨時往診ノ需ニ應ズ 杏林堂醫院 中島信之 女醫 鍜冶ノブ子 電話二五二〇番

新京日日新聞
朝刊
夕朝刊共十二頁
本紙定價 一部五錢 一ヶ月一圓
發行所 新京日日新聞社
發行人 十河榮忠
編輯人 松本勇
印刷人 水越内之介

床廻材 ベニヤ板 棣甲板
吉川商會
新京吉松町七 電二九一三番

けふ日露戰役三十周年記念日

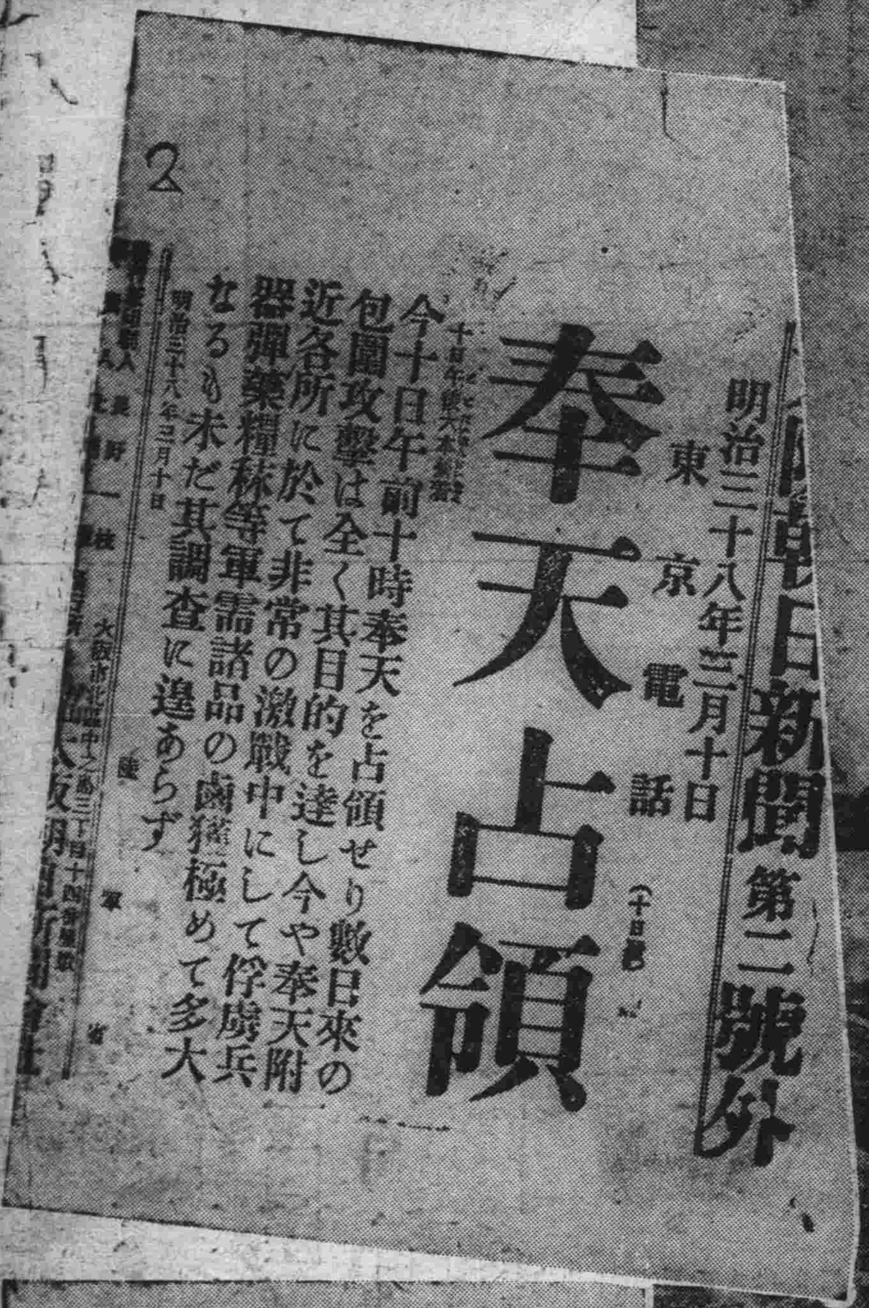
大阪朝日新聞第二號外
明治三十八年三月十日
東京電話（十日發）
奉天占領
十日午後六時大本營發表
今十日午前十時奉天を占領せり數日來の包圍攻擊は全く其目的を達し今や奉天附近各所に於て非常の激戰中にして俘虜兵器彈藥糧秣等軍需諸品の鹵獲極めて多大なるも未だ其調査に遑あらず

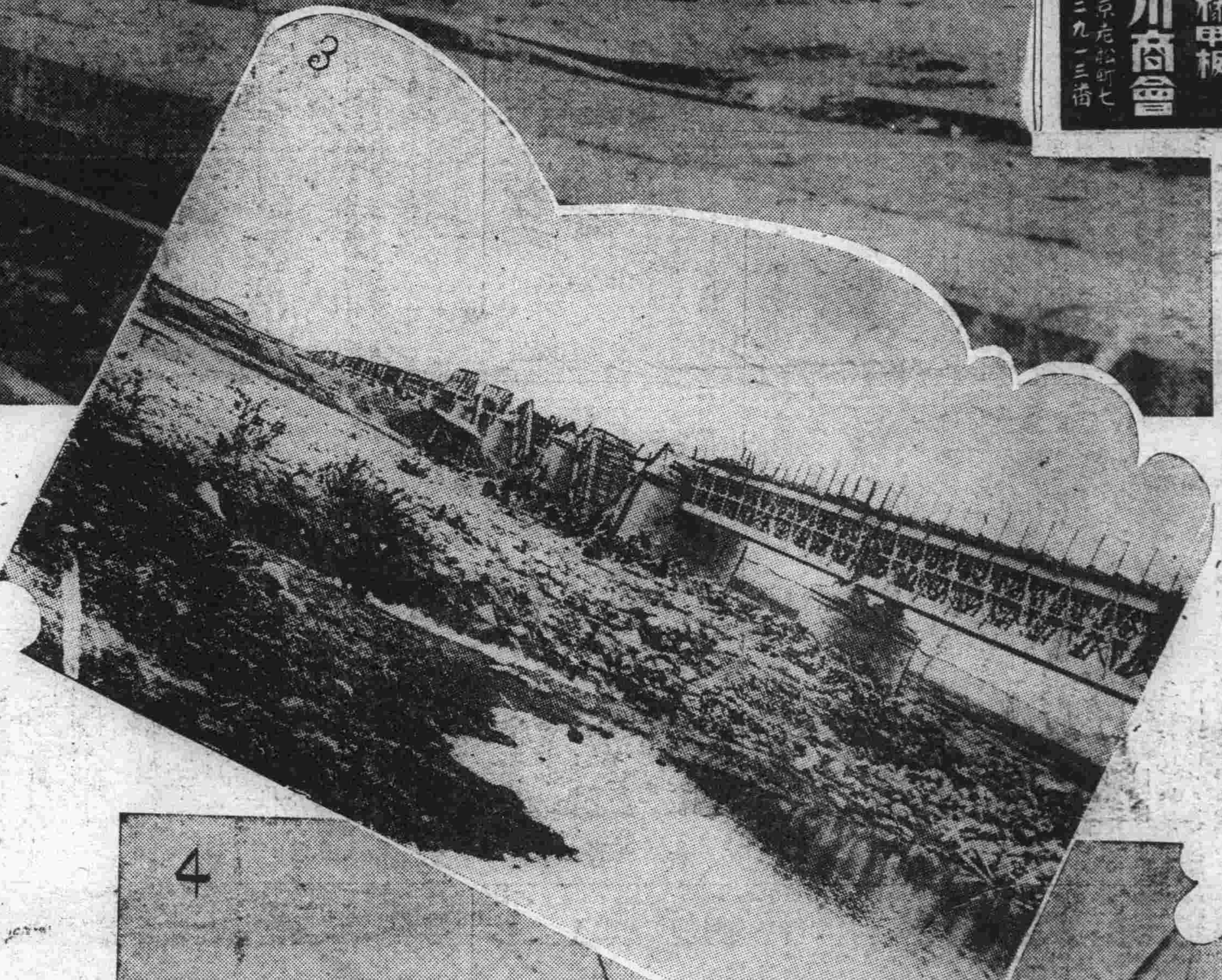

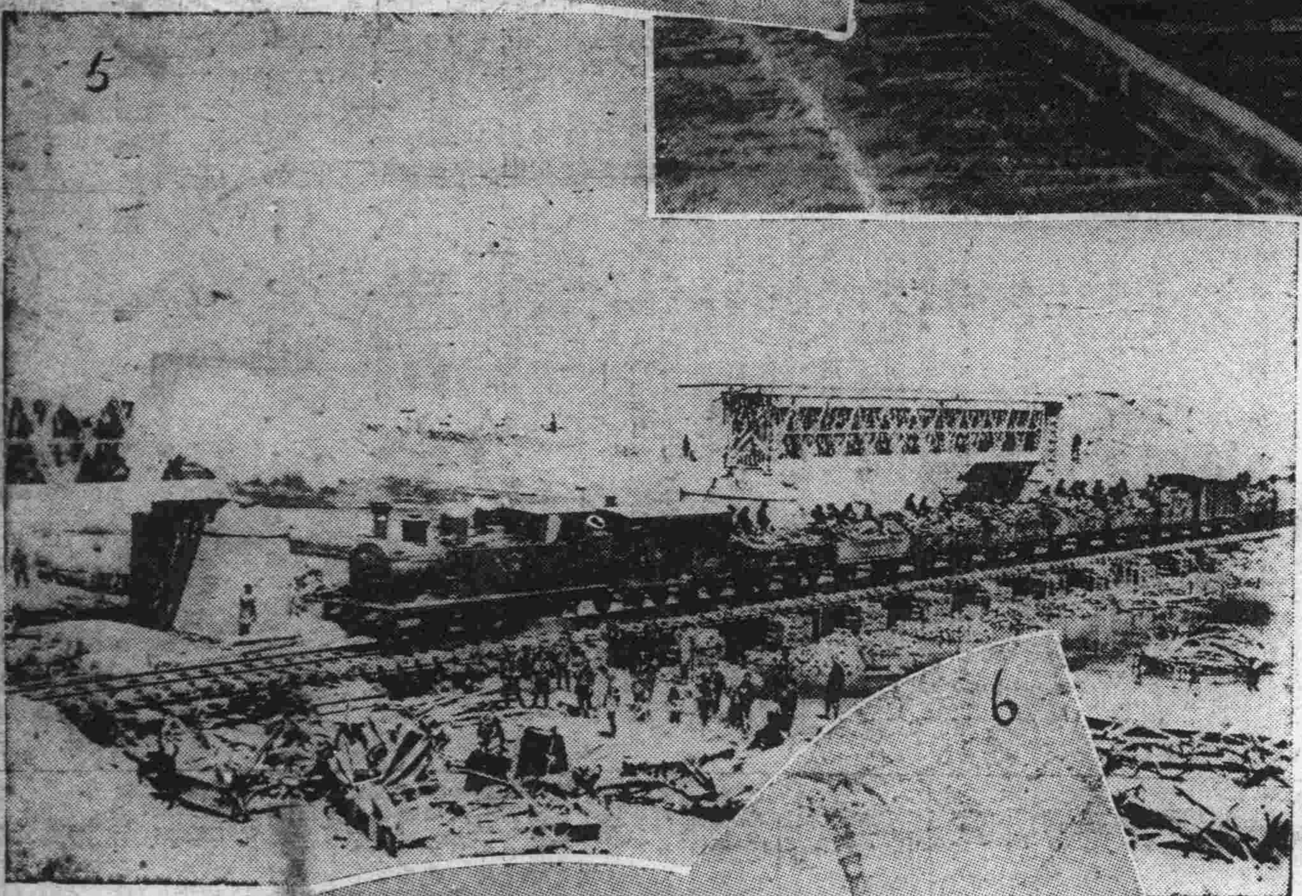

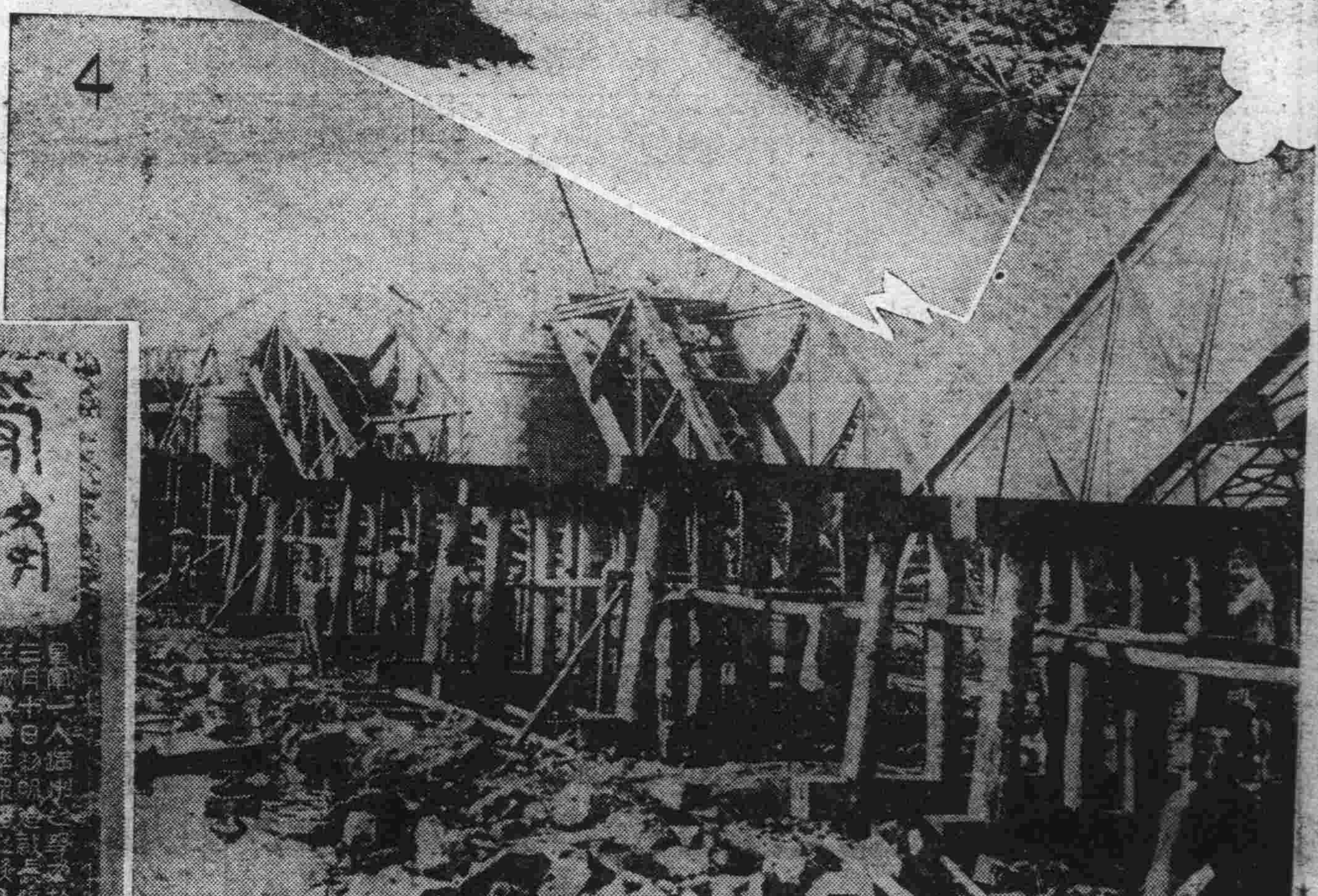

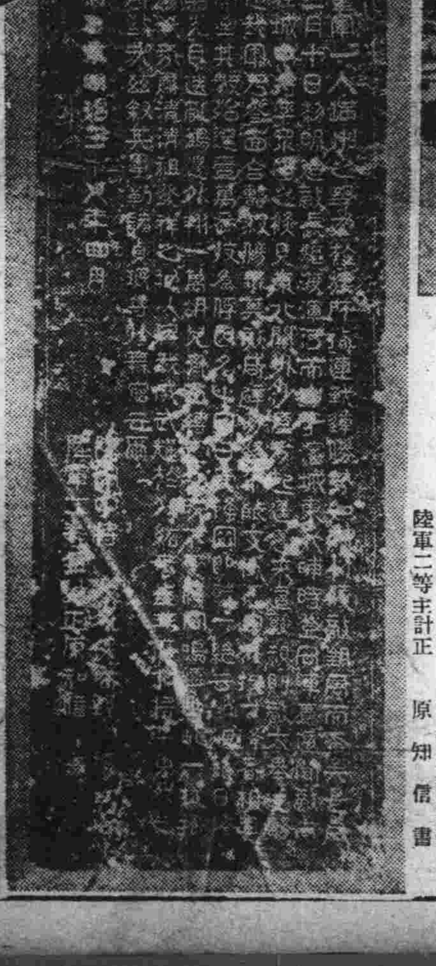

寫眞說明

（一）占領直後の奉天驛の慘澹たる光景
（二）占領を報ずる號外
（三）戰爭直後の渾河鐵橋
（四）同修理中、（五）同初ての汽車開通（汽車は日本より輸送せるもの）
（六）及び、（七）は風雲をはらむ戰前の奉天城內
（八）受降岡 受降岡は奉天城北鐵嶺街道に沿ふ二台子にあり明治三十八年三月十日早朝我が第六師團は奉天城北に進出し司令部を此の二台子高地に置く時に後方奉天城方面に向は露軍の大部隊あり鐵嶺街道を北方に向ひ退却し來る司令部員は僅少の衞兵と共に之を邀擊して終に一萬餘名を捕虜となす因て此高地を受降岡と名づけ四月記念碑を建立す

受降岡碑

皇軍一入滿洲之野也。旌旗所指。連戰連勝。勢如破竹使敵望風而奔突。是歲三月十日。黎明追敵長驅。渡渾河而出于瀋城東北。哺時登岡陣焉。適聞敵尙在城。中將率衆圍之。倏見東北關外沙塵方起蓬々來逼。然破則敵大舉逆擊也。我軍乃參面合擊。殺傷無算。敵威讋易終不能支。俄懸白旗。投戈降者。相率而至。其數殆達一萬。悉收爲俘。因名此岡。曰受降岡。則賦一絕云。硝煙籠日慘無光。日沒亂鴉邊外翔。一萬胡兒齊面縛。麾兵晚下受降岡。嗚呼由此一捷。蕩妖氛。肅淸祖發祥之地。以傳我威武於八紘者。豈非麾下將卒勇烈之所致哉。茲叙其事。勒諸貞珉。傳於無窮云。

大日本明治三十八年四月
陸軍中將 大久保春野撰
陸軍二等主計正 原知信書

社説

日露戰役三十年を迎へ

當時の國民的信念を想ふ

思ひ出も新たに第三十回陸軍記念日が來た、明治維新の偉業漸く成らんとした青年日本が東洋平和保全のため皇國の興廢を賭した日露戰役に決定的大勝を博した奉天大會戰の日からけふは丁度三十周年である、時恰も非常時第一年再び東洋平和確立の重責を擔つて滿洲國建設の大業に國を擧げて協力しつゝある躍進日本にとつて極めて意義深い日である、日露戰爭は滿洲を併呑し極東を征服せんとした露國の野望を粉碎し極東の一小國日本の毅然たる存在を世界に認識せしめた、爾來三十年明治、大正、昭和と日本の國歩は驚異的伸展の過程である今や東洋の盟主として又東洋平和の具現者として世界における日本の地位は動かすべからざるものとなつた、想へば日露戰役の幾多殉死者の尊き流血こそ今日の日本を建設した礎石である

◇

一小國に過ぎなかつた日本が何故當時世界第一の陸軍國であつた露國を取り得たかといふことは世界の謎であつたといはれてゐる、列國は日本の大勝を信じやうともしなかつた、國民ですら不安と憂愁に滿ちた日を送らねばならなかつたのである、正に「皇國の興廢をかけた戰爭」であつた明治三十八年三月十日俄然奉天大會戰に於る皇軍の壓倒的勝利は全國に傳へられ六千萬同胞は涙を流して狂喜した赤誠籠めた擧國一致の努力は報ひられたのである、軍備において十分の一にも過ぎなかつた日本軍が露國の大軍を敗退せしめるに至つたものは實に皇軍の正義に燃ゆる信念と全國民の誠實溢れるばかりの銃後の協力によつたものである「勝敗は武器のみに因るものではない、國家總動員による擧國一致の成否如何によるところ甚大である」と日露戰役は教訓してゐる

◇

殊に近代戰爭は科學戰であつて多分な持續性を有してゐる前後四ケ年を費した歐洲大戰はその好適な例であつた、持續戰は一方において必然的に經濟戰爭をもたらすものである、獨逸の戰敗は國民經濟の破綻が有力なる原因とされてゐる、換言すれば今後の戰爭は武力鬪爭と共に經濟鬪爭が對戰國の間に鬪はれるのであつて、銃後の國民によつて行はれる經濟戰は勝敗を決する有力な基因となるのである即ちこれからの戰爭においては軍人も一般國民も等しく重要なる戰鬪員であつて國家總動員とはこれをいふのである

◇

日本は好戰國ではない、然しながら正義の前には敢然と鋒をとる信念と用意を常備してゐるものである、日本は日露戰役に同胞の鮮血をもつて滿洲を守り、滿洲事變においては滿洲國創建の前衛となつた而して滿洲國の建設は東洋平和を攪亂せんとする暴力に對して武力戰と經濟戰の堡壘である、日滿共同防衛も日滿經濟ブロックの建設も全てこれを基調とするものであることを忘れてはならない、三十年の意義深き記念日を迎へて當時を回顧し犧牲者に萬腔の感謝の誠を表すると共に戰役當時におけるやうな同胞の固き信念の甦生を希望するものである

世界主要戰 消費戰費の調べ

近世主要戰爭で直接戰爭に消費された費用は次の通りで世界大戰（一九一四年—一九一八年）の三千七百七十二億が最大、日露戰爭は五十億でこのうち日本軍の戰費は約三分の一にして、關東大震災の損失額五十五億に較べると日露兩國の戰費併せて約五億ほど少い

ナポレオン戰爭（一八〇〇—一八一五）二十五億
クリミヤ戰爭（一八五三—一八五六）三十四億
南北戰爭（一八六一—一八六五）百六十億
普佛戰爭（一八七〇—一八七一）七十億
南阿戰爭（一八九九—一九〇二）二十五億
日露戰爭（一九〇四—一九〇五）五十億
世界大戰（一九一四—一九一八）三千七百七十二億

なほ日露戰役における兩國軍射耗砲彈數は
日本軍　百四萬發
露軍　百五十萬發

世界大戰における各國射耗數は
佛軍　三億四千萬發
英軍　三億發
獨軍　五億八千萬發
伊軍　四千七百萬發
米軍　八百八十五萬發

で、日露戰役の日本軍射彈數は世界大戰のマルヌ會戰とほゞ同數、ソンム會戰における佛軍射彈數は約二十倍に上つてゐる

兩國の大同團結に依り 先人の偉業完成へ！

第三十回陸軍記念日を迎へて

南關東軍司令官談

第三十回陸軍記念日に際して南軍司令官は左の如く所感を述べた

本日は第三十周年陸軍記念日である、時恰も三十五年の所謂眞劍の年に會し日露戰役の古戰場たる滿蒙の地に於て此の意義深き記念日を迎ふる事は眞に感慨深いものがある

日露の役は當時東亞の一小國に過ぎなかつた日本が歐亞大陸に跨る大國露西亞と滿洲を其侵略の手から救はんが爲め國運を賭して全國民總がかりとなつて輸贏を決したのであるが、當時の日本國民が如何に心肝を碎き眞劍なる努力を爲したかは到底筆舌を以て表はす事は出來ない

此の戰役によつて島國日本は一躍して世界の日本となり、滿洲を露國の爪牙から救ひ得たばかりでなく、大陸進展の第一歩を印した譯である、爾來變遷其間幾多の迂余曲折はあつたが漸次退嬰に傾き遂に排日侮日を招き先人偉業の跡も將に危殆に瀕せんとするものあるに至り事變の勃發を見たのである滿洲事變は實に東北軍閥の苛政より滿蒙を救ふ爲め東亞の和平を目指して起きた第二の日露戰役とも云ふべきもので、日露戰役の偉業に點睛の役をつとめたものである、而も此の事變によつて日滿兩國は極東安定の礎石として東亞和平の重責を擔ふに至つたのである、而して滿洲國の鞏固なる建設は來るべき軍縮會議や聯盟脫退の效力發生期に處して强力なる支柱を成形するものである

惟ふに所謂三十五、六年の危局は日滿兩國民に對して大任を下さんとする天與の試練にして此の試練を突破して初めて日露戰役に於る先輩の遺業を完成し、此の試練を克服して初めて東洋平和の殿堂に達する事が出來るのである、此の眞劍の日に會し思ふて玆に至れば心中自ら勇躍禁ずる能はざるものがある

併し乍ら聖業の徹底せる遂行は一朝一夕のよくする所ではない、吾人は日露戰役當時の擧國一體、總がかりで奮鬪した眞摯の努力を其儘以て日滿兩國民の上に移し大同團結、更に不退轉の勇を鼓して邁進しなければならぬ、而して滿蒙の人柱となつた先驅勇士の英靈を慰むる唯一の道は日滿兩國民の奮鬪其のものにあると確信する

玆に聊か所懷を述べて此の意義深き記念日を祝福する次第である

對博宣傳工作委員會

本春の宣傳工作決定

先づ熊本、吳、橫濱博覽會で滿洲國事情を紹介

外交部宣化司、總務廳情報處實業部商工司、國都建設局が中心となつて設けられた對博宣傳工作委員會では數回にわたつて委員會を開催した結果今春熊本、吳、橫濱三都市で開催される博覽會に對する滿洲國事情の宣傳紹介方法を大體左のやうに決定した、三都市博覽會開期中熊本（四月六日）吳（四月十三日）橫濱（四月二十七日）で滿洲國デーを擧行　滿鐵と共同して滿洲國政府出品館を設置し滿洲國一般事情を日本國民に紹介する外出品館内にジオラマを設け

一、日滿不可分關係（議定書調印場面）
二、帝制實施（郊祭天壇場面）
三、即位（宮廷玉座の間）
四、日滿兩國の共同防衛（黑龍江を護る滿洲國黑龍艦隊）
五、國礎彈健（國都建設完成の予想場面）
六、王道樂土の一表現（國都舊城内の風景）

によつて日滿兩國の緊密關係と躍進途上の滿洲國を廣く知らしめることゝなつてゐる、更に滿洲國デーの當日は日滿交驩會を開き關係者を招宴し滿洲國事情映畫會を催すほかパンフレット、繪葉書、國旗を配布するなど對博宣傳工作の成果は大いに期待されてゐる、一方、皇帝陛下御訪日を機に滿洲國協和會の斡旋で訪日する日本視察團百名、滿洲國童子團代表三十名並に日滿體育聯盟主催の日滿對抗競技會出場選手も夫々博覽會を見物する筈である

九日の貴院豫定

【東京國通】九日貴院は本會議休み午前十時より豫算總會外三委員會を開く

若山第〇團長 參謀本部附 轉補に決定

第〇師團長若山善太郎中將は今回の陸軍定期異動に際し參謀本部附に轉補されることに決定、六日夕刻內命の公電を接手した

若山師團長は第〇師團長を拜命と同時に北滿に管下部隊を率ゐて出征、爾來約一ケ年北滿警備の重任を双肩に擔つて今日に至つた

師團長は性清廉、寡默沈着にして部下の信任を一身にあつめてゐた、氏はまた稀れに見る信念の人であつて早朝四時には起床如何なる嚴寒でも、頭から冷水を浴びて心膽を練り、朝食を攝るまでの時間を讀書に過すなど、その日常生活は萬人の企及するを許されない嚴格のものである、第〇師團は斯くの如き慈父にも等しい師團長を戴き士氣極めて旺盛にして克く北滿警備の重責を遂行出來たと言つても過言ではない

因みに後任師團長は陸軍工兵監岩越中將に決定を見てゐる

美濃部博士說 絕對的に排除

廣島鄕軍板垣參謀宛電報

美濃部博士の天皇機關說は菊池男の投じた一石によつて全國的な衝動を與へてゐるが八日午後六時から廣島市で開催された國體擁護廣島市民大會では美濃部博士の憲法論の徹底的排除を決議し、在鄕軍人會滿洲聯合支部長板垣關東軍參謀副長宛左の如く打電して來た

美濃部博士の憲法論の徹底的排除と彼に策應する一切の不穩思想の根絕に御努力を望む

滿鐵總裁 上京取止理由

【大連國通】林滿鐵總裁は上京を俄かに取止めたがその理由就ては種々傳へられてゐるが、滿洲國皇帝陛下の御訪日及び北鐵交涉假調印等が最近に差迫つてゐる爲であると仄聞する

革命軍首都に迫り 首相に最後通牒

【アテネ國通】反政府軍海上部隊はエーゲ海上の諸島を悉く占領し制海權を把握したので更にカバラ灣に集結、カメネス將軍麾下の革命軍背後を援護すると同時に一氣に首都アテネを衝く態勢を示し七日ツアールダリス首相に對し次の如く最後通牒を發した

ギリシヤ革命軍は現ツアールダリス政府に對し即時辭職、政權をベニゼロス元首相に引渡すことを要求する一方右要求を容認しない場合には革命軍海軍は直ちにカバラ灣からアテネに向ひ首都を砲擊するであらう

バルカン 形勢急迫せず

【ジュネーヴ國通】ギリシヤ內亂の重瀨、ブルガリヤ、トルコ兩國政府の國境警備强化聯盟に對するブルガリア政府の覺書提出等に徵し、トルコ、ブルガリア兩國間に重大紛爭が持上り、バルカン半島が再び戰禍の巷と化すかの如き誇大な報道が流布されるに至つたが、兩國間の情勢は決して急迫を告げて居らず、聯盟當局は何故にバルカン半島が不安を示して居るか殆んど諒解に苦しむとの見解を持して居る

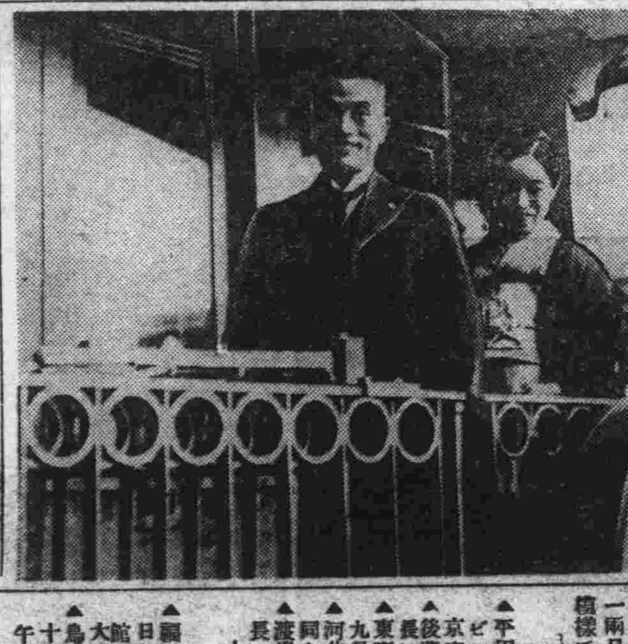

大慰靈祭當日

岡田首相以下に 鄭總理から返電

畏くも皇帝御親祭の下に八日大同公園において擧行された建國慰靈大祭に當り日本側岡田首相、廣田外相、林、大角陸海軍大臣に對し祭典委員長鄭國務總理より左の如き返電を發した

內閣總理大臣岡田啓介宛

勅命を奉し建國慰靈大祭執行に當り御懇電並に御供物を賜り感激の至りに堪へす御高庇に依り滯り無く典禮を了するに際し閣下の御懇情に對し深甚なる謝意を表す

外務大臣廣田弘毅宛

本日勅命を奉し建國の爲め壯烈なる最期を遂けられたる貴我兩國幾多の英靈を祭るに際し貴大臣は政府の名に於て最も懇篤なる謝電を寄せられ之に我政府の感佩措かさる所なり此盛典に於て皇帝親臨の下貴國大使軍司令官の列席を得て官民一齊諸英靈の絕大なる功績を偲び感謝の念を新にし兩國の國交を愈緊密ならしめたるは御同慶に堪へす玆に謹みて深甚なる敬意を表す

林陸軍大臣、大角海軍大臣宛

勅旨を奉し本日建國慰靈大祭執行に當り貴陸軍、海軍を代表せられ御懇篤なる御弔辭を賜り感激の至りに堪へす御高庇に依り滯り無く典禮を了するに際し貴陸軍、海軍の御厚情に對し深甚なる謝意を表す

玉田保安隊 掠奪を働く

【天津國通】八日支那側の情報に依れば玉田保安隊は移駐に際し七日午後一時半頃玉田東北方の部落を掠奪、遂に自衞團と衝突交戰し目下監視部隊が鎭壓中である

奉天會戰當時の 日露兵力對比

明治三十八年の奉天會戰當時における日露兩軍兵力比較は次の如く日本軍勢力は露軍に對し三分の二であつて同戰役における皇軍の苦鬪を偲ばれるものがある

露　軍

約三十師團半で、このうち步兵三百七十九大隊半、騎兵百五十一中隊、砲千二百十九門工兵四十三中隊半、戰鬪員三十六萬七千二百人、この外歐露より輸送中の部隊は步兵四十八大隊、騎兵四十二中隊、砲兵三十六中隊である、これに對し日本軍の兵力は約十九師團にして步兵二百四十大隊騎兵五十七中隊半、砲九百九十二門、工兵四十三中隊、戰鬪員總數二十四萬九千八百人であつた、

また、日露戰役終期における兩軍の勢力は露軍步兵六百八十七大隊、騎兵二百二十二中隊、砲兵二百九十中隊（二千二百六十門）、總計約百萬（但露國全野戰軍に比し僅に其の七分の三に過ぎす）日本軍は步兵二百四十六大隊、騎兵六十五中隊、砲兵百九十七中隊（千百八十門）總計約六十八萬であつた

日本軍の勝利を決定的なものとした奉天大會戰における日本軍の總射耗彈數は三十三萬五千彈、一日一門彈數は野砲三〇、榴彈砲一三で交戰日數は十三日である、なほ日本軍の死傷數及び鹵獲品數は死傷者將校以下七萬二千八名、鹵獲品軍旗三旒砲四十八門俘虜三萬一千七百九十二名でこれに對し露軍の損傷は死傷六萬九十三名、失跡二萬九千三百三十名合計約九萬である

堂本事務官離京

朝鮮總督府新京出張所より總督府商工課長に榮轉した堂本事務官は岩佐關東憲兵隊司令官をはじめ日滿官民多數の見送を受け夫人同伴、九日正午發「はと」で任地京城へ向け離京した（寫眞は堂本氏夫妻）

宋哲元保安隊 五千名增加

【北平國通】察哈爾主席宋哲元は新に保安隊員五千名を增員する事になり既に保安隊徐水方面の應募者二百餘名は徵募官韓紹琦に引率され六日北平通過張家口に向つた

泰安怡隆兩汽船の競爭 近く圓滿解決

【安東國通】昨年鴨綠江上に於て展開された泰安汽船公司と英人ショー氏の經營する怡隆洋行船舶部との競爭は漸甚を極め、其影響は日滿英三國官憲の齊しく憂慮せるところであつたが、仄聞するに過般來の岡本安東領事の仲介斡旋效を奏し、最近に至つて泰安汽船が怡隆公司の大孤山三道浪頭航路に使用の船舶八隻、棧橋及び權利一切を國幣廿一萬圓で買收の契約ほゞ成立し、一兩日中に調印の運びとなる模樣である

運のよくなる 觀相と易斷
適業結婚相性家相病氣撰名命名百般
●成功か失敗か!!一生幸福に暮すも一生不幸にして泣いて暮すも的確なる斷一度の判斷にあり
不運不幸悩み煩悶の生活より今直ぐに光明の道へ
所場　新京東一條通り室町小學校前田中ビル二階
高島易斷新京本部

人事往來

▲平田驥一郎氏（鐵路局ハルビン出張所長）九日午後過京奉天へ
▲後藤雅氏（ハルビン鐵路局長）同上
▲東壽氏（駐滿海軍部主計長）九日午後歸京
▲河井文三氏（三中井支配人）同上
▲渡邊獸醫監（關東軍獸醫部長）同上

團體

▲福岡縣農業學校二十名十六日午後十時三十分着扶桑旅館投宿、十七日午後四時發大連へ
▲鳥取縣師範學校二十四名三十日午前六時四十分着同日午後四時發奉天へ

値上げしたが買手がなくて、また元どほりに逆戾り、なるほど一丁五錢の豆腐が一躍七錢では四割方の値上げといふことになる▼これではさすがの滿洲の奧さん達でも大恐慌を來たしたのは當りまえだ、安いから食ふが豆腐である、何を好んで豆腐ばつかり食ふ奴があるか▼買手がなくなるのはこれまた當然で、今更ら値下げも具合が悪いなどといつて遠慮されては尙更ら買ひたくない、この際値下なら値下とあつさり天下に發表して貰ひたい▼けふこそ陸軍記念日、今年は早くも滿三十周年を迎へわれ等在滿同胞に取つては殊に感慨ふかいものがある▼記念すべきけふの各種行事中でも百余機の空中分列式は何といつても前古未曾有の盛觀たるに違ひない▼われ等はけふを限りに三十年の昔に返つた氣持で當時を偲び、戰勝の喜びを滿喫するであらう

奉祝

陸軍省新聞班作歌　山田耕作作曲　レコード番號二八二六五

●大陸軍

（一）
奉天戰の勝鬨の
聞ゆる今日の記念日は
わが陸軍の譽れぞと
國民あげて祝ふなり
日露の役に誓ひたる
擧國一致を偲びつゝ。

（二）略

（三）
世界の柱わが日本
同胞すべて九千萬
鐵の結びに護は固く
幾たび經ぬる聖戰の
輝く跡を身にしめて
互き歩みや日の御旗。

陸軍記念日を祝ふ歌

コロムビアレコード

大陸軍の歌

北原白秋作歌　山田耕作作曲　レコード番號二八二六五

（一）
青雲の上に古く
仰げ皇祖、
天皇の大陸軍
道あり、統べて一なり
建國の理想ここに、
萬世、
堂々の歩武を進む
精銳　我等
我等誓へり。

（二）略

（三）
旭日ののぼるごとく、
揚げよ　國威、
天皇の大陸軍。
軍あり、軍旗榛たり、
大陸の血河すでに、
征戰、
赫々の譽高く、
忠勇誓つて、
曾つ範あり。

（四）略

コロムビアレコード

北滿

北鐵讓渡を控え 濱江省の對策成る

伊藤警務科長私見を述ぶ

【ハルビン支局發】北鐵讓渡成立は必然的に北滿の心臓部ハルビンに甚大なる影響をもたらすべく、政治機構の改革經濟分野の變動など、實際的に大なる變革を招來するものと豫想される、北鐵東部線、西部線、南部線の一部をその管轄下省内に置く濱江省は、中央部の意向を体し、著々準備と對策を急いでゐたが、既に腹案なつたもの〻如く、正式調印の公報の入るのを鶴首してゐる

警務廳伊藤警務科長に依れば左の如き意見を洩らしてゐる

鐵道沿線警備問題

北鐵の警察行政を司つてゐる路警處は、當然、讓渡成立、正式調印と同時に、その機構は解消さるべきものと諒解してゐる、巷間傳はるが如く路警處官憲と、北滿特別區警察官の對立反目は、たしかにその事實があつたものと承知してゐる、權限問題などにつき幾多繁爭の事實もあつたらしいが、今後は斯る事實を排除する意味に於て特區警官の處置も、濱江省としては考慮してゐるが、現在では發表の時期ではない

然れば、沿線警備を如何にするかに就いては、濱江省としては二案の對策があるが、民政部に意見伺ひ中で、いづれ民政部から指令のあり次第、二案の内いづれかに決定するもので、正式調印と同時に、民心安定の見地から濱江省としては對策を可及的速に發表する、いづれにしても日本軍部と協力して、警備の萬全を期する覺悟であるから御安心を願ひたい

特別區廢止問題

北鐵讓渡成立すれば北滿特別區なるものは當然廢止さるべき性質のものであつて、この問題に付いては總務廳で研究してゐる、直ちに廢止されるか、どうかに付いては何とも言へないが、新編算實施期の七月以前には、ほゞ中央部の意見も決定するものと見て問題はあるまい、行政機構上特區の存在は全く屋上屋を架してゐるにも等しいもので、煩雜この上もない、廢止さるべきものであることは常識上からも當然である

赤系露人取締

政治的には北鐵讓渡は、ソ聯勢力の北滿退却であるが、一面赤化宣傳は却つて、地下に潜つて、手段は巧妙になつて來るものと見ねばならぬ、之を如何に取締るかに就いては特高科で内偵をすゝめ危險人物、要視察人のブラックリストを作成して赤化宣傳取締の一助となし今後は、一層峻嚴なる方針を執る考へだ

各地慰靈祭

ハルビン【ハルビン國通】當地に於る建國殉職者慰靈祭は八日午前十時半南崗極樂寺で執行、日滿各機關代表者職員參列の許に主祭者呂市長の祭文朗讀あつて若山國長森島總領事等の同様弔辭朗讀あり嚴肅裡に型の如く式典が進められ僧侶の讀經と參列者の最敬禮あつて十一時式を終了した

チチハル【チチハル國通】チチハルに於る建國犧牲者慰靈祭は八日午前十時半より龍沙公園音樂堂前に於て盛大に舉行された、參列者祭主孫省長、張司令官、來賓蒲〇〇團長、兒玉〇〇隊司令官以下日滿軍學生代表、各團隊等三千余名、式は日滿僧侶の讀經に次で孫、張兩祭文朗讀、蒲〇團長以下の弔辭、祭主以下日滿遺族の燒香あり、十一時五十分式を閉ぢた

北安鎭【北安鎭國通】北安鎭に於る縣下建國殉職者慰靈祭は八日午前十時半より縣公署前に於て日滿官民多數參列の下に盛大に舉行された昨年胡劉店で憤死した故梅田指導官以下滿人四名をまつる祭壇には各方面から贈られた花輪が飾られ盛會であつた

濱江各廳來年度の 豫算編成終る

尨大な數字に上る要求額

濱江公署では來年度豫算編成のため各廳をあげて二月に入るとともに繁忙を極めてゐたが、二月一杯にて漸く各廳とも、豫算編成を終り各廳長の査閲を受けて、その裁斷を得たもので三月に入るとともに總務廳塚原經理科長まで廻附を終つた、因つて塚原科長は各廳豫算要求項目の一々に付いて嚴重なる査定を開始したが、大体今週中に査定を終はる筈である、各廳提出の豫算要求額は頗る尨大な數字に上るので、之をそのまゝ承認することは到底困難にて、塚原科長の裁量によつて、大節にかけて、削除すべきものは削除し、大体要求額の三分の二位に承認の標準を置いてゐる、査定を終れど來週早々金井總務廳長の閲覽を受けて今一應、各項目に就いて愼重なる査定を受ける段取りである、この意味に於て、金井廳長と塚原科長の接衝は、濱江省來年度豫算を決定する上に、重大意義を持つものと各方面から多大の注意が拂はれてゐる

次いで濱江省來年度豫算が決定すれば十三、四日頃に廳長會議を召集して最後的決定をよすが、各廳長出席の豫算省議は、總務廳側と、各廳間に立場の相違から、異論續出が豫想されるものと見られてゐる、豫算省議で決定をみれば塚原科長は、豫算要求書を携行十五、六日前後に新京に赴き、民政部に出頭して中央部との接衝に移る予定になつてゐる、塚原科長に予算査定の經緯を聞けば次の如く語る

今週一杯で私の方の査定は終はります、各廳提出の要求書をそのまゝ承認したらそれこそ、尨大な數字に上るので極めて嚴重に査定しました、精確な數字に付いては金井廳長の査閲を受けて、省としての豫算額が大体決定すれば一般に公表することにします

會計新年度は七月一日になつてゐるので民政部が濱江省豫算を査定終了するのは六月下旬になるものと見てゐます

ハルビン神社の御神体

軍司令官邸より哈市に遷輿

ハルビン市民の長年の懸案であつたハルビン神社建立も漸くなり十日陸軍記念日を期して御神靈を特務機關前空地に建てられた假神殿に奉安することになつたが神靈をおうけにハルビンから來京した敎正和田吉太郎、民會長手木寛三郎及び淺山砲兵少佐の三氏は八日午後南嶺關東軍司令官々邸にいたり、同官邸に奉安中であつた天照大神、大國主命、明治神宮の三柱の神靈をおうけした、一行は九日午前九時廿分發列車で神靈をお護りして歸哈十日午前零時を期して神殿に鎭座同日午前八時から鎭座報告祭を行ふ豫定である

松尾經理官 賓縣警察隊に救出さる

【ハルビン國通】賓縣公署松尾經理官は賓縣阿城縣の境紅赤拉子で拉致されてより八日目の七日午後十時賓縣警察隊の手により無事救出された、同氏は身に傷一つ受けず元氣旺盛である

東滿

奥地向織物類の密輸を取締る

圖們稅關佈告内容

【圖們國通】今回滿洲國財政部々令を以て間島地方に於ける織物の密輸取締に關する件を制定されたが、圖們稅關は更に二月二十七日付を以て佈告を發し鐵道旅客の所持携行する織物以外すべて鐵道により輸送する織物類に之を適用されることゝなつた、佈告要旨は

國有鐵道朝開線及び朝陽川以東の京圖線各驛より鐵道により奥地に發送せんとする織物については荷送人は其の運送申込みの際稅關の發給にかゝる織物運輸執照を發送驛に提出すること（中略）織物にして織物運輸執照を具備せざる時若くは運輸執照と現品とが符合せざる時は特別の證明なき限り該織物を密輸入品と見做す（中略）本令に於て織物と稱するは、綿、絹、人絹又は毛織物並に其の交織物を謂ふ

而して本令は康德二年三月一日より實施され奥地と稱するは各運送申込驛につき其の以西を言ひ執照は稅關稅務科に於て發給せられるものである

謎の失跡！

圖們檢車股副股長 二週間に亘り消息を絶つ

【圖們國通】圖們鐵路辨事處獨身宿舍第三寮九號圖們檢車股庶務副股長井上貞夫氏（三八）は本年二月五日朝鮮鐵道局馬川機關庫より當地檢車股に轉任して來た人だが去る二月二十四日圖們市内陽明街カフエー美人座に立寄り輕い食事をしたあと一先づ歸宅し何を思つたか再び洋服に書替へ宅を出たまゝ杳として消息を絶ち今日に至るも尚行方不明生の程も判明せず全くなその失跡と目されてゐるが、警務股でも事情打捨て置かれずとし全員をあげて目下搜査中である

圖門の許欺男 總局の土地で一芝居

【圖們國通】圖們市外豆滿（江畔江岸監視所六、七號附近）の畑地は鐵路總局の所管だが、滿人農夫が無斷で野菜畑とし相當の收益をあげて居るが、此程森若菊郎なる者が自分は圖們組長である（事實そんな名稱のものなし）そして總局から一手に借受けてゐるのだからとて認印まで捺し（滿農張忠利姜錫源外三名と畑賃借の證書を交換し一萬四千坪借地料として金五百二十圓を二月二十一日附で卷き上げた怪人物が現はれた、當局では此の曲者の正體調べに躍起となつてゐるが、恰も今春は内鮮滿三民會の手で一手に借受けやうと總局宛に運動を開始してゐる折柄とて成行きを注目されてゐる

尖鋭化せる 敦化縣下の匪賊情況

【敦化支局發】二月廿日以降廿八日までに至る所謂二月下旬の匪情につき匪害數は敦化縣城附近にても殆んど連日連夜の横行ぶりで、日滿軍警は元より一般住民も極度に神經をなやましつゝあるが敦化奥地に於ける匪情は最近とみに尖鋭化し奥地よりの農民避難者續出敦化縣城それ自体が、『集團部落』化するの奇觀を呈してゐる有様であるが春耕期を控えてのこの動向は頗る注目されてゐる

敦化驛食堂 大泊屋旅館主佐藤忠雄氏が經營

【敦化支局發】敦化驛食堂の前經營者野田氏の後をうけて今回大泊屋旅館主佐藤忠雄氏が新たに經營することになり各方面に挨拶するところあつた

防空智識涵養のため 講演會

【吉林國通】第〇〇守備隊司令部附の松田大尉は市民の防空に對する基礎智識涵養の爲め九日午前十一時より日本小學校にて一場の講演を試みた

吉林防護團發會式

【吉林國通】一朝異變の際市民の空襲に對する統制を圖るべく今回吉林防護團が結成され九日午前十時より民衆體育場に於て盛大なる發會式を舉行した

南滿

八千圓强奪の警士 遁走中を逮捕

大連行車中で大格鬪を展開

【奉天國通】六日午前十時頃城内四平街吉順百貨店に元工業區警察署警士趙維平（二一）が訪れ同店總經理王韻文氏を誘き出し自動車にて北陵ゴルフ場に同行、同所にて拳銃を突き付け王氏所持の現金八千圓を强奪逃走せる事件は日滿當局に於て其後鋭意、犯人の檢擧に努めてゐたが犯人が七日撫順を經て渾河驛にて大連行第二十列車に乘換へ生れ故郷の旅順に赴かんとするを、同日午後十一時半頃折柄犯人搜査中の滿洲國巡官一名警士二名が派遣し列車警乘の藤本巡査の應援を得て車中大格鬪を演じ遂に犯人趙を逮捕し身柄及び强奪せる交通銀行紙幣七千九百圓、金票四十五圓、大洋十八錢を所轄署たる蘇家屯署に押送、急報に依り奉天署では直ちに工業區警察署と連絡を取り、工業區警察署小畔指導官は今朝蘇家屯に赴き犯人の身柄及び强奪せる八千圓を奉天署に護送した

全滿傷病將兵八日離滿

【大連國通】全滿傷病兵七十二名（將校三名、准士官一名下士四名、軍屬一名、兵六十三名）は堀井三等軍醫正引率のもとに八日午前十時出帆のはるぴん丸に乘船、在連各學校生徒、國防婦人會等の團隊をはじめ小川市長等の多數見送りがあつた

奉天中銀兩替激增

金銀相場の變動に

【奉天國通】最近の金銀相場は相當變動を來し一般に銀貨を削減して近來にない活況を示して居る、殊に滿洲中央銀行奉天分行の如きは兩替比率の有利なるより俄然活況を呈し二月中の交換高は左記の如く一躍前月の約五倍弱に達してゐる、同行に於ける最近三ヶ月間の交換高を示せば左の如し（單位國幣圓）

十二月	八二六、八四〇
一月	四〇九、一三二
二月	二、〇四三、六〇五

承德居留民會 改選當選者

【承德國通】五日より八日に延期された承德居留民會評議員改選の結果、左の八名が當選した、因に投票者總數は二百五十四中無效十六、尚民會長を決定する改選後の第一回評議員會は十一日開催の筈である

井筒勝治、古賀伊次、服部仁十郎、伊藤晴明、喜多繁樹、安川巳代吉、花岡靜一郎、宮本新

鄭家屯の 慰靈祭

【鄭家屯支局發】遼源縣では三月八日雨後公園に於る事變以來國家の犧牲となりたる勇士の靈を慰むる爲め慰靈祭を舉行したが日滿要人の祭文も多數あり盛大であつた

承德慰靈祭

【承德國通】承德に於ける建國殉職者慰靈祭は劉省長主祭となり午前十時二十分より烈河畔の祭場で盛大に行はれ列席者は殉族の外劉省長、中根領事、日滿各機關長、日滿兩軍、學生團隊等多數で省長の開式の辭に次き讀經あり岸本部隊長、第五軍管區司令官熱河省長、承德領事、特務機關長外各機關長の順で祭文を朗讀最後に回向ありて十二時過ぎ盛會裡に終つた

全商品の賣り盡し

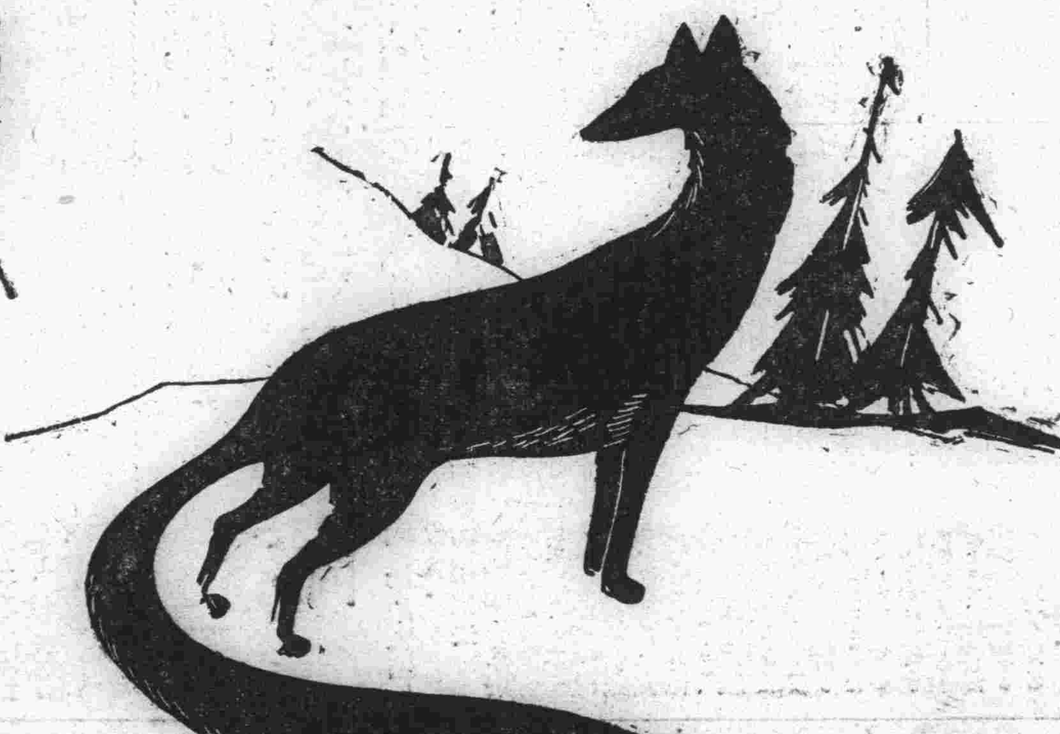

▲夏季閉店に付き一品殘さず賣り盡します

好機再び來らず

△お買ひ得の絶好機會

既製品部の廢止

冬物毛皮類のメチャ〱大投賣

（洋服の御注文も）

ベント兄弟商會　新京日本橋通廿二番地

日日案内

廣告料　三行一回金五十錢　五行一回金三十錢　十行一回金八十錢　揭載日指定一圓五十錢　被屆度一回金一圓　十行逢名在社金八

雜件

讓家　下宿屋、料理店病院向　姓名在社

邦文タイピスト養成　午前、午後、夜間　朝日通日本タイプライタ會社

貸室　事務所向二、住宅向三　日本橋通新京ビル　電話六二五二番

金融

恩給年金便利金融　國債勸業債券高價買入　新京永樂町三丁目二番地　永樂莊三五號ボシン商會　電六一九三番

營業

産婆　梅ヶ枝町四丁目　電話三三四一番（呼出）　鈴鹿サク

簡易宿泊所　城内東四馬路廿八　公益旅舍

あんま　高橋療院　電五八六七

看板は玉江へ　新京キネマ前　電話六九三七番

公債株式現物問屋　三泰號　新京日本橋通四九　電話三八八五番

茶と茶道具の店　みどり茶園　吉野町一丁目　電四七七〇番

御紋上繪　紋美堂　ぬい紋　三笠町三丁目

被雇傭

求人求職は　新京職業紹介所　三笠町三丁目廿五番地　電話五五二〇番　官公會社員店員女店員　事務員外交員女給　帳場ボーイ子守　並理人女事員　米前持女中

特別廣告

解体部分品並ニ中古自動車販賣　大型ビウイク　エスエクス　エスエクス　シボレー　プリムス　新フォード　新フォード上物　新フォード二台　シボレー　新フォードトラック　メヂブラザー　上物　セダン　セダン　ホロ　セダン　セダン　セダン　トラック　トラック　トラック　トラック　皆在庫品豐富　新京日本橋通旅内入口　大馬路八八ノ二ノ　前田商會

大阪商船出帆　門司、神戸（大阪）行　×印三等船客設備船　▲印廣島寄港　（午前十時大連出帆）　吉林丸三月十一日　長安丸三月十三日　×ちあとる丸三月十四日　うらる丸三月十五日　はるびん丸三月十六日　ばいかる丸三月十八日　亞米利加丸三月十九日　うすりい丸三月二十日　×▲たこま丸三月廿一日

切符發賣所　滿鐵沿線主要各驛及各地ジャパンツーリストビユーロー案内所　船車連絡切符（往復切符は汽車二割引、汽船一割引、通用期間二ヶ月）　大連、門司、神戸間乘船切符（往復切符は復路運賃二割引通用期間三ヶ月）

專屬荷扱所　各地國際運輸會社支店

大阪商船株式會社　大連支店電（二）一五一一番　奉天出張所電四〇八九番　新京出張所電三二一六番

十日より三日間　毎日連續三回興行　連日滿員御禮興行　今週特別料金七十錢　松竹蒲田名物ナンセンス映畫　オールサウンド版　齋藤寅次郎監督作品　山口勇、小倉繁主演　噫薄情

右太プロ二部超特作品　渡部新太郎監督作品　田村邦男、市川龍三郎主演　血煙大菩薩

蒲田特作オールサウンド版　川崎弘子、江川宇禮雄主演　忘られぬ花

蒲田特作　佐々木恒次郎監督　齋藤達雄、八雲理惠子主演　昨日の女今日の女

松竹スクリーン・グラフ第四報　製紙物語

長春座　九日より大公開　九日（土）十日（日）　毎夜三回興行入替なし　トーキー、十返舍一九作　彌次喜多

高田實主演　中　眞雄監督　田村邦男作品　風流活人劍

片岡千惠藏山田五十鈴主演　米國リアルライフ社製作　ハロルト・アウステン監督　キングスネーク改題　喰ふか喰はれるか!!

生きんが爲に喰ふ！喰ふか喰はれるか斷じて生きたまゝ喰へ!!!沙漠の王者キングスネークと獰猛な毒蛇ガラ〱蛇の死鬪キングスネークと最殺しラ〱蛇と蛇喰ひ鳥ロードランナー、キングスネークと猿面鼻、水蛇と墓、沙漠蜘蛛とムカデ、ガラ〱蛇と犬!!ルネラ對ベアの血戰!!實喰へと奮迅の動物の文字通りの死鬪!!これこそ九百の猛獸映畫とは斷じて異なるトリックなしの新しき動物戰爭實寫映畫!!!

新京キネマ

スエーターの……お手入れは？斯うして致します

家庭

まだ春とは名のみでスエーターを脱いでしまふと言ふ陽氣でもありません、一つ汚れに手を入れてさつぱりした氣分のよいスエーターを着ることにしませう

汚れただけならお洗濯です、泡立ちのよい石鹸と、アンモニアと酢とを用意して置きます、先づ微溫湯にアンモニアをたらし、この中にスエーターをつけ、よく揉み出しますると黒い汚れた水がいつぱいに出ます、襟まわりや袖口等の汚れのひどい所にだけ石鹸をつけて更に揉み洗ひして同じく微溫湯ですすぎます、

◇◇

最後のすすぎ水に酢を加へて輕くしぼり板の上に形をととのへてたゝみつけそのまゝ乾かします

◇◇

染物は同色をかけるのは一番無難です、酢を入れて煮染すればわけなくきれいに染ります、仕上つてから配合のよい毛糸で刺繍等入れますと全く再生いたします

野菜を主とした美味しい稲荷 こうして拵える

□……稲荷ずしはどちらの家庭でも大變喜ばれますが、普通の拵へ方ではあまり結構ではございませんがお野菜入りに致しますと大變美味しいものです……□

稲荷ずし用の**油揚**を用ひ、二つに切つて指先で袋になるやうに離し、熱湯でさつと茹でて油抜きします、鍋に醤油、砂糖、酒、味の素、水で汁を少し多くして甘からく煮こんでおきます、干瓢は鹽でもみ洗ひして軟かに茹で、油揚げを煮た汁で煮、大ささは六七分の長さのせんに切つてざつと茹で干瓢を煮た汁で味をつけ、木耳は水に浸して石附を取り、細くせんに切つて人參の煮汁で煮ておきます三つ葉は洗つて茹で、六七分の長さに切り、蓮根は薄く**小口**切りにし大きければ二つ割或は四つ割の小口切りにし、酢、砂糖、鹽の甘酢につけ、生のまま使ひます、麻の實は煎つておきます、ご飯が十分冷めない中に干ぺうを除いた他のもの全部を汁氣を絞つてまぜ合せ、油揚げの袋の中に八分目位にご飯を詰め、口を合はせて干ぺうで体裁よく帶をさせます

つけ燒‖みかき鰊は、一晩あく水（水一升に灰を一摑り）に漬けておき、翌日よく洗つて一寸くらゐに切り、醤油と味リン（酒と砂糖にてもよい）の合せ汁で、つけ燒にします

晩 ハム、ライス‖ハムと玉葱を細かく切り青豆は罐から出して、水をかけておきます、フライ鍋にバタを溶かしハムと玉葱をいためて、御飯を入れ、鹽と胡椒を振つて、トマト、ケチャップでほんのりと色づけ、最後に青豆を加へて、味の素少々で美味しく煎り上げます、ケチャップは入れ過ぎぬこと

∴ほうれん草のひたし‖ほうれん草のおひたしに切り胡麻を振りかけてすすめます切り胡麻は、胡麻をよく炒つて俎の上で細かく切り刻みます

今日の献立

朝 味噌汁‖大和芋を擂り卸してよく擂り、味噌汁の煮立つたところへ落します、珍しくて美味しいものです

晝 みかき鰊の

朗らか父さん

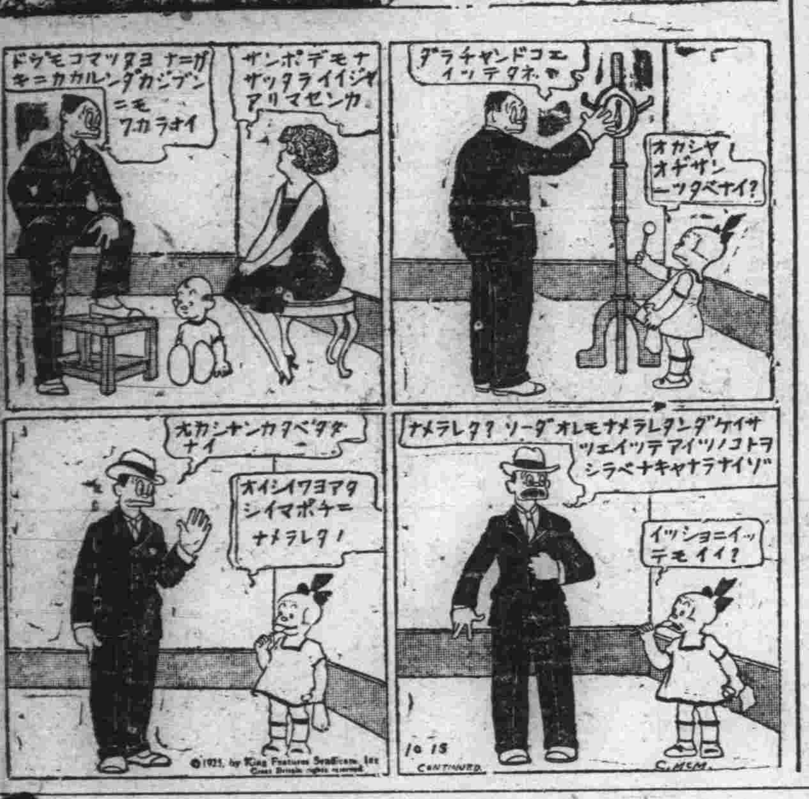

お灸は何故効くか（灸點の學理的説明）

醫學博士 沖津亘

お灸の始りは隨分古く南歐羅巴や中央亜細亜に起り亜剌比亜印度支那を經て日本に渡來したものであります、然し現今では支那特に日本に於て盛に行はれて居ります、原名をMOXA「モクサ」と申します、お灸を据ゑる時に用ふるモクサはこれから來たのであります、お灸は萬病の藥として隨分廣く實施されて居りましたが明治維新となり西洋文化の輸入に伴ひ醫術の進歩するに從ひ智識階級の人や醫者から賤しまれ只痛い目に合ふだけで何の効もないものとせられ僅に下級民間にだけ行はれ來て居ります、所が最近に至り所謂刺戟療法と申しまして馬の血清とか牛乳から採つた「かぜいん」とか黴菌から採つた蛋白（オムナヂン）（ワクチン）を注射して色々の炎症性疾患熱性病等を治療するやうになりました、所がこれが中々よく効くので各專門科に於て盛に用ひられて居りますそれで灸は何故治病上に効果があるかと云ふとモクサに火を付けて**火傷**させるのであるから其部の皮膚や筋肉内に含まれて居る蛋白が破壞分解して「ヒストトキシン」と云ふ成分が出來之が血中に入りて全身に運ばれ以て色々の病氣を治癒するに役立つのであります、丁度「ワクチン」や「オムナヂン」や「カゼイン」血清等を注射するのと同じ理窟になる否それ以上に有益に効くのであります、所がお灸にも缺點はありまして一つや二つ据ゑても何の効果もあるまいし又餘りに多く据ゑると有効物質が過剰に出來て中毒を起すことになります結局この病には幾つのお灸を何の程度の大きで幾日間据ゑたら効くかを確定することが出來ないのであります、それで病の種類程度にもよりましようが十個乃至二十個位は据ゑるのがよろしいのではないかと思はれます、次に注意せねばならぬのはお灸を据ゑる場所です皮膚の表面に近く大い血管や神經のある所に据ゑてはいけません、それから**皮膚**直下に骨が出張つて居るような所もよくない相等に厚い筋肉のある部位即上膊大腿臀部胸背腹部等を撰ぶのがよろしい、又お炙の効くのは前述の如く其際生ずる蛋白分解產物「ヒストトキシン」が血中に入りて罹患部位に達して奏効するのであるから何病には何所と特別に病氣の種類によりて据ゑる場所を限定する必要はないのです、例へば坐骨神經痛にでも肋膜炎にでも喇叭管炎にでも動脈硬化症（中風）にでも背中に据ゑても同様に効きます、大腿に据ゑても同様に効きます、只お炙は皮膚に火傷をさせるので隨分痛いものであるから比較的痛覺の鈍い所例へば背部とか大腿や上膊の外側等に据ゑるのがよろしい而して熱圓もの料金を仕拂つて灸點醫を訪ねて灸點を置いてもらふ必要はないのであります

産兒無制限‖蒲田映畫‖鬼才齋藤寅次郎の近作で、例によつて此の人、一流のとてつもない喜劇であるらしい、好しきコメディアン小倉繁と小役連の描き出す期待篇だ、遠からず新京のファンをも笑はし、考へさせることだらう（寫眞はその一場面）

◎高級……新車 電話 六二三五番 四八七九番 ダイヤ街 現代タクシー

身上相談

招きに應ぜぬ産婆さんはどうなる

法律、或は醫學上の相談はじめ身の上に關する一切の御相談に應じます、御遠慮なく御利用下さい（本社相談係）

問 いくらよんでも來てくれない産婆さんは罪になりますか

答 妻君が産氣付いたので主人公が産婆の處へ駈け付けた、ところが「御氣の毒だが、産婆を道樂にやつて居るのぢや無いんですよ此前の時の藥代や診察料を戴いた上で、參る事に致しませう」と、二年前の診察料不拂ひを覺えて居て斯う云つた、これは故なく招きに應じないのか、それとも大いに故あるのか、いくら腹のふくれた人を相手の商賣でも食はずに自分の腹は膨れない、で、藥代を拂はぬ所へ行かぬのは大いに故あるといふ學説もある、又それとは反對に、醫者や産婆は公益的職務であつてみれば招きに應じないのは故なきものであると云ふ學者もある、何れが正しいか、生活が難かしくなつた今日では、醫は仁術なぞと云つてお高く止つて居られないが、しかし人命は猶ほ尊い、醫者や産婆の不應招の場合も色々の事情があらうが、招きに應じないと云ふのは、結局、故なく招きに應じない場合として處罰すべきであると解するのが正しいと思ふ

家庭醫學

家庭サナトリウムの提唱！

結核病者に最も合理的で安價な療養生活

近頃、結核患者の療養法として外氣小屋生活が新しく提唱され、諸外國や、日本でも次第に普及しつゝあります。外氣小屋生活と云ふのは、結核治療の恩人として有名な、獨逸のブレーメル、デットワイエル兩氏が、體驗を基礎として、西暦一八五九年頃から提唱し、現今も、

結核療法の正道

と目されてゐるサナトリウム（自然療法）の目的を達成する合理的な新方法で、一口に申せば空氣と日光とか、榮養とかと云つた天然自然の治療効果を最も合理的に利用し、衰へた身體の抵抗力を高め、結核を病原的に治癒に導くのに都合のよい病舍を設けて、其處で專念療養する方法であります。

結核療養には安靜といふ事が第一で、規則的な生活を送り滋養に富んだ食物を攝つて全身榮養を昂める事は勿論大切ですがまた病室は「療病の道場」とも云はれて、病氣の經過に甚大の影響を及ぼす事を忘れてはなりません。

療養に適した病舍は、成るべく床と天井の高い事が必要で、かういふ構造の家は、濕氣や空氣の不潔が防げる許りか、氣持を寛かに保つ上にも頗る好結果であります。又清潔、閑靜で、繁擾な

社會生活から遠ざ

かる事の出來る住居が望ましいのですが、日當りや空氣のよい事はそれ以上に大切な事柄です。生活上の緊張さが病氣に惡影響を及ぼすのは云ふ迄もない事ですし、空氣の惡い所にゐると、肺臓で淨化される筈の血液が充分キレイにならず心臓に還つて再び全身を廻るから、新陳代謝は衰へ、諸器官の機能が阻害されて、病勢に病氣の經過を惡くします。日當りの惡い住居が病人に不適當な事は申すまでもありません。

外氣小屋は主家から離して、かういふ條件を具備した病舍を適當の場所に設けるといふ新しい考案で、家庭に限らず特殊の病院等でも試みられて、よい成績をあげてゐる様であります。只、問題となるのは、種々の事情で、かゝる設備の不可能な人が相當多いでせうし、又折角設けても都會地附近では空氣が汚され、日光も煤煙等の爲に遮められるのは止むを得ない事ですから、之を補ふ方法だけは考慮せねばならず殊に特別の設備をしない自宅療養者は此の心得がぜひ必要です。

自宅療養者も注意

高原や海濱に結核療養所が、澤山設けられてゐるのも、要するに此の缺點が防げるからですが次第で充分目的が達せられます。その最も合理的な方法で、最近唱道されてゐる酵素療法は新生物製劑若素（わかもと）を服用すればその主成分たるサカロミセス菌に澤山の酵素が含まれてゐて、それが肺や胃腸を始め、全身の細胞組織に直接活力を與へて、機能を鍛錬させるのであります。

之を酵素の細胞賦活作用といふのですが若素（わかもと）には此外にも、日光の効果を內部から果すビタミンDは勿論、同じくA、B、C、Eや脂肪、アミノ酸、カルシウム等各種の榮養素や、食慾を進め、消化をよくする酵素、ホルモン、解毒の効ある物質等も豐富に含まれてゐます。

だから若素（わかもと）を服用すれば、療養所や外氣小屋で療養してゐる人には更にその効果を充める事が出來ますし、又一般の家庭で療養者も、之によつて榮養は充實し、抵抗力は增し、異常な機能は正常に復して、病菌の勢力が殺がれ着々と輕快に赴く譯です。

結核と神經過敏

重い肺病で惱んだ白隱禪師の手記に「一升の事に五斗許りの腹を立て」とある通り、結核患者は大概神經過敏で些細な事に怒つたり僻んだり、不平滿々として一層病氣を募らせ勝ですが、醫學者はこの原因を、結核菌の毒素が大腦の神經中樞を刺戟する爲だと見てゐます。

だから之を外部から良きに導く事は至難ですが若素（わかもと）をのむと、其成分中の酵素が結核菌毒を解消すると同時に、レチチン等の腦神經の特殊榮養素も補給されるので、興奮中樞を形造る傷ついた細胞も之によつて整頓され、過敏な神經も鎭まつて健康に恢復して來ます。

挿繪は、結核の擴大想像圖‖中央に結核菌が白血球に包まれて食ひ殺されつゝある圖。

一日僅かの療養費で 食慾增進、熱も下降

何の病氣の場合でも、療法は專ら外部に現れた症狀を鎭めるのを目的とする對症療法と、外に現れた症狀から判斷して、根本の病因を除く病原療法とに大別されますが、徹底的に病氣を治すには勿論病原療法を必要とします。處が結核患者の熱や食慾不振に對しては、從來殆ど適確な

病原

療法がなく、又あつても他の病氣と異なり短期に効を納める事が出來ないので、止むを得ず對症療法、それも極くありふれた解熱劑や消化劑を用ひる人が多い様です。勿論それでも、全然効果がない譯ではありませんが、多くは一時的で習慣性になると効果がなくなりますから、經過の長い此の病氣には不適當で、解熱劑には亦、食慾不振を助長する弊もあります。

殊に之らの症狀が、凡て結核毒素の爲だと判つた今日、病原的効果のない對症療法に終始するのは聊か智慧のなさ過ぎる話でせう。結核毒素は結核菌が體內で排泄する物質で、之が血液に移行すると凡ゆる機能を刺戟障碍するので、即ち溫中樞を刺戟して熱を高め食慾中樞からは食慾不振を釀して來るのです。

從つて之に對する最善の療法は自づから次の三つ、即ち結核菌を殺滅して病原を恢復する事、毒素を中和して障碍を除く事、損傷した機能を調整する事に歸しますが併し之らを別々に行ふとなれば種々の藥劑の併用を要して複雜となり選擇だけでも容易でありません。

處が若素（わかもと）の服用はこの複雜な三元療法を一方法中に

調和

させたものと云はれるだけに、最も合理的な効果をあげる事が出來ます。

この藥には多種の酵素が含まれて、消化を助け、食慾を進め、或は結核毒素を中和し、細胞に活力を與へて機能を整へ、又白血球を增して結核菌を殺滅する人體の治癒能力を高める等の獨特の働きがあります。

その上若素（わかもと）には、脂肪、アミノ酸、ビタミン、カルシウム等の貴重榮養素が網羅されてゐるから、榮養を急激に增して前記の効果を一層增强する事は期して待つべきで、患者の惱みの種たる發熱、食慾不振を自然に解決し、結核の病原的治療を圖るには好適してゐる藥であります。

藥劑の選定法

若素（わかもと）は錠劑二十五日分一圓六十錢、八十三日分五圓、三十日量一圓六十錢といふ一日量數錢にも充たぬ廉價で東京芝公園大門際、榮養と育兒の會（振替東京一七〇〇番）から頒布され、滿洲國の各藥店で販賣してゐますが、何分賣行盛んな有名藥で、ヘーフェ、酵母、イースト等の類似の名を冠した諸種の類似品が夥しく現はれ若素（わかもと）の効果に差異なしとてこれらの類似藥を勸める藥店もあるが若素（わかもと）は數百種を數ふるヘーフェ菌中つとも醫藥的價値に富む特殊な菌種を完備せる製造設備の下に專賣特許の方法によりて、製劑したものであつて外觀形態が類似する製劑なるが故に効果同一と信ずるは大なる間違ひであります。

肋膜炎で、微熱 食慾不振に惱んだが

（宮崎）西田政一

昭和九年五月（中略）右胸部に痛みを感じ、醫師に念入りに診察して貰つた結果、濕性肋膜炎との診斷で、其時私は死といふ觀念で暗澹天をくわんと譲られた氣持でした。醫師も肋膜炎、肺結核の如き病は何より先づ自己の信念と病精神と、滋養物攝取によつて初めて快方に赴くものであると指導され專ら療養する事三ケ月、お蔭で快方に向ひましたが、然し微熱と食慾が出ず、醫師も此處まで良くなつたのに食慾がないとは不思議であると云はれ不審相でした。

其時私は毎日の新聞紙上に發表の『錠劑わかもと』の記事を見出し、最初より之で癒さうと固い決心で服用して、經過を見る內次第に食慾進み、力を得て又次の大瓶を求め服用し終つた頃の私は其處に、果して如何る現象を見出したか‥さしもの頑固な微熱も去り食慾旺盛となり、中年後には以外の健康體となり、今は××郵便局より集配手となつて毎日の勞働も何ら異狀なく勤務してをり、今何用心第一と『錠劑わかもと』を愛用し續けてゐます（下略）

腸チフス 赤痢 內服豫防劑
傳染病に罹らぬ！
ヘテロゲン
各藥店にあり

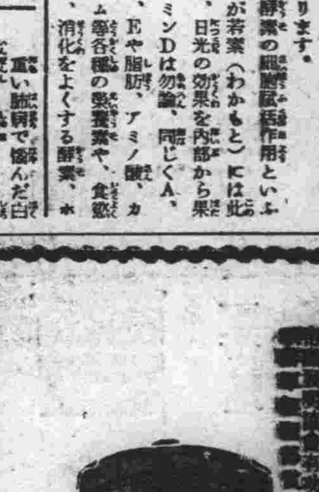

官公衙各界御指定御採用
宮崎組新京出張所
新京祝町三ノ十二

○溫泉の近道

新京唯一の鑛泉蒸氣浴こはどんなものか、一度御入浴の方は其の快感を御忘にならないでせう一人毎に特許寢台附です

❖最近十數年來の神經痛、慢性胃腸病、婦人病、其の他難病がどし〳〵全快致して居ります

適應症

神經痛、リウマチス、便秘、不姙症、慢性胃腸病、婦人病、皮膚病、痔疾 不眠症、月經不順 中風、動脈硬化症、關節炎、喘息、マラリヤ、消化不良、不感症ワキガ、寢小便、感冒、氣管支炎、肥滿症、其ノ他溫泉浴ヲ必要トスル諸病

（休憩室にスチームの設備も出來上り碁、マーヂャン等も備へてあります）

一、毎日開浴時間（自午前十時 至午後十一時）

新京祝町三丁目十三（朝鮮銀行右側）
新京鑛泉蒸氣浴所
電話二四六二番
靈氣石北滿總代理店
石川洋行內

▲今回別間デ碁席ヲ開キマシタ初歩カラ教授シマス▼

開店割引

ステージ完備
出張撮影に應ず
日本橋通廣告塔東
永清寫眞館
電話五九五二番

料亭 桐壺
梅ケ枝町一丁目
電話四七九〇番

御注文の洋服は
山崎に限る!!
新京ヤマト街（梅ケ枝町一丁目）
山崎洋服店
電話五七六三番

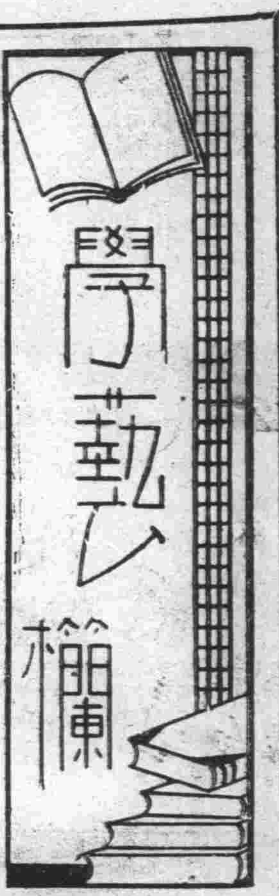

工作による人間教育の一端（一）

山口秀太郎

過日新京日日新聞社から手工作品を掲載するから何か書けとの事でしたが受驗生の仕事に忙殺され暇もなく又忘れても居つた。第一回の約束を破つた私は明日再びその期の到來することに氣がつき筆をとつた。

雜然と述べるのも失禮と考へ二三の項目にわけて手工教育に對する一端を叙述することにする。

手工教育の價値

手工教育の價値即ち手工せしむる事は教育的に見て如何なる價値があるかと言ふ事は新教育學が唱道されるやうになつてからのことで其の以前に於ても教育學者の一部及び具眼的實際家の一部には十二分に認めて居られたに拘はらず實際教育界からは或る種の偏見を以て迎へられた。其の原因は多々あらうと思ふが其の一つは主知主義の教育であつた。それが爲に藝術教育の誕生を見た。之は唱歌科乃至文藝方面。其の二は手工のみではない所謂圖畫科手工は手の教育でありその手は精神と無關係であるかのやうな單なる手、指先の教育と解したこと、其の三は手工は優秀なる作品の出現を以て能事終れりと考へたことこれ手工教育をしていとも實利的のものに墮落せしめた最大の原因だと思ふ。隨てわざ〳〵汗を流して而も餘り立派でもない（單なる用途實用一天張り）から考へた立派さ）作品を可愛い子供にさせるのはそも〳〵も時代錯誤のやうに…それよりも店に行つたら廉く立派なものが買へる何の必要あつて幼い子供に作らせる必要があらうかと言ふ考へ方も出て來る。

以上の考へ見方は現今の新教育學からすれば何れもとるに足らぬ謬見であつたと言ふ事が了解出來る。

其の一は人間教育の爲には單なる知識の集積ではなく所謂知情意の渾然融合と言ふことは必らずしも現今新しく叫ばれたことではなくペスタロッチ、フレーベル、ルッソー等々、遠くはギリシャの大哲學者教育者。思へば不思議な世の流れ、其の二は近代心理學の功績たる心身相關。そして又實驗教育學など。其の三は現代教育思潮たる勞作教育、勤勞教育、體驗學校、生活學校、作爲學校、そして何れもが兒童の內面から、個性からそして兒童の生活からと言ふ思潮

そして「百聞よりも一見」が更に身体的所作にまで進み、目による觀念が手によつて强められると言ふ事が教育學上の公理とまでなつた。

總じて物を作るといふ事は構成するといふ事は御承知の如く人間には本能として內在してゐることは幼兒の玩具を好むことそしてこれを破壞し構成する所に首肯される。更にそれは又大人の選擇した玩具が必らずしも幼兒に歡迎されるとは限らない。たくさんの玩具を箱一ぱいに入れながら尙戶棚の引だしを並べその中に入つて運轉してゐる子供である。單純な形体を構成して特殊の意味を附與する子供であるから。

余程脫線の感がある。先づ手工することは知的方面に如何なる

關係

があるかと言ふと其の性質上材料の性質を學ぶことが出來る而も其の材料は單方的でなく廣く多くのものに及んで採られるから。殊に粘土木材などの自然物の性質效用について學ぶ。次ぎにこれら材料を工的に學習することによつて形態についての觀念を與へ明瞭にし、更に基本的な觀念の收得に欠くことの出來ない知識を始め構成表現する間にはかつてあつたことの表現。又これからあるべきものの構成。

又材料の性質と製作工程に於ける精神的活動から記憶、想像、推理、斷定、概括の態度を定め、工具に就ての知識、それにつれて物理的の性質自然物の效用はやがて經濟觀念を導き强ひては職業に關する知識を與へてゆくことになる。更に製作のプロセスに於て長さ面積、体積、數學上に謂ふ所の種々の形の確認。等分に關し比に關し等々實際的直觀的の數學を學ぶ。換言せば手工することにより知能の實質的及び形式的の陶冶することが可能と言ひ得る。余は二つの經驗をした、それは手工することにより年齡の異なれる兒童を一時に敎へ得る事と其の二は手工の間に他の多くの事を授け得る」と言つたペスタロッチの言葉を想起する。

支那文學珍書　"水滸傳"一部

これで世界に三部現存

世界にわづか二部しかないと信ぜられてゐた珍書が更に一部我が國にある事が判り、しかも最近それが東大圖書館に寄贈されて斯界の人たちを喜ばせてゐる

支那文學に於ける四大奇書の一つとして三國志演義、西遊記、金瓶梅と共に巷間に流布されてゐる「水滸傳」の珍しい

版本 が今回東京のかくれたる好學者群馬縣知事、鐵道院理事を經て現在錦鷄間祗候神山閏次氏の好意によつて東大へ寄贈された

この「水滸傳」の版本は現在約六種あり通常流布されてゐるのは俗に、百回本、百二十回本と謂はれるものであるがその他に十回本、百回本、百十五回本があつて中でも百回本が最も珍書に屬してゐる

り、今回寄贈されたものは實にこの百回本のうち最も珍しいとされてゐる鐘伯敬の批評本と稱せられてゐるもので從來フランスの巴里圖書館に一部、我國の京大圖書館に一部併せて二部しかないと信ぜられてゐるもので一頃支那に於ても「水滸傳」の研究が旺んになつたとき大いに探究されたにも拘らず遂に發見されず吾か國に於ても過般の大震災などのために最早その發見は絕望視されてゐたものである

本の体裁は木版で挿圖なく惜しい事に卷首の一卷を欠いでゐる、版行は明時代であるが年代は未だ判然として居らず唯第二十二回の第三丁に「[illegible]醒堂藏版」なる文字が記されてゐる事から

今後

の研究によつてその系統出所も明らかにされるものと見られる

神山閏次氏談

あれは今から十年くらひ前ふとした事で買ひ入れたものですが私も段々年を老つて來るし萬一私の死後散佚する事でもあれば惜しいと思つたものですから壇谷先生にお願ひして取計つて頂いたやうな譯です

幸田露伴博士談

「水滸傳」研究の權威として令名ある幸田露伴博士は語る

あの版本は私は一度見た事がありますが、どうも果して鐘伯敬のものかどうかに疑ひをもつてゐます、或は彼の名を出版屋が藉りたものではないでせうか、しかしこれは私一個の意見で何れにせよ珍書であることに間違ひないものです

圖書館司書一戸氏談

何分寄贈されたばかりで未だ目錄も作成されて居らず一般の閲覧に供する運びにはなつて居りませんが恐らく貴重圖書となるだらうと思ひます、欠本になつてゐる卷首は京大本によつて新に筆寫されてゐますが神山氏の手になつたものでせう、しかし京大本も多分

卷末 だつたかが欠本になつてゐるやうに聞いて居ります

皆様の藥局
健康第一
國際藥局
南廣場
電五三九五番
强壯劑と化粧品

防空漫談

在新京　野村薫

「君　高射砲なんて飛行機を落す事はむづかしいぢやらう」

「そりや—全く同感だね、木の枝に停止遊ばす雀でさへ射ち落すに容易ならざるものを如何にせん九二式戰鬪をやだ」

而し化學進步は止めどもなく新鋭に精巧な最新兵器へと形ち造られて行く

一口に高射砲と云つても上は野戰用の自動車高射砲から都市防空軍の陣地高射砲、滿洲では特に必要な列車高射砲その外に高射機關銃と云ふものがある

×

高射砲は鐵銃とは違ふ、見當や眼分量で狙ふ樣なインチキな道具ではないのである、立派な學理に基いて出來上がつた吾國獨特の優秀な　最も新しい兵器である。飛行機を擊墜さんのが全く不思議なくらゐ殘念ながら日本の高射砲は敵の飛行機に物凄い程偉力のある實彈を發射した經驗がない然し、吹き流し射擊（飛行機に吹き流しを引張つてもらつてこれを高射砲で射つ）の結果では十發に一發の命中率がある樣で百發百中には少し線が遠い百發十中でなわけである

近頃の飛行機は雲の中でも平氣でとんで來る、では一体此の雲の中の飛行機は誰が攻擊するのだらうかいくら勇敢を誇る九二式戰鬪でも雲の中では話にならないばかりか手も足もだせない、うつかり手でも出したら正面衝突請合ひだこの場合は聽測射擊と云つて聽音器によつてすべてを測定し時を移さずこれを高射砲に知らす、それとばかりに高射砲が此の雲の中の飛行機を落すから本當に「奇蹟」以上だ夜は夜で照空隊が活躍し飛行機を探し出しすべてを測定して與れるから晝間と同樣高射砲はドン〳〵と射擊する事ができる

×

「高射砲無くして完全なる防空策はないのである」此處に國都二十萬諸賢に一言したい「炭都撫順にさへ獻納高射砲があるのに一國の帝都とも云ふ新京にこれなきは何事なりや」防空協會支部の無能と市民各位の反省をうながす、都市の防空は高射砲を以て擔任し、優秀なる飛行隊は擧げて戰場第一線に活躍せしむべきで事更に我が國情を思ひ、我が空軍の狀態を思ふ時此の感更に深きを覺ゆる次第なり防空なくして國防なし然り防空に高射砲なくして國防はないのである

皆様の醤油味噌は

海外漫談

嘘つきデー

シカゴの美容師達の間では來る四月一日のエープリルフール（嘘つきデー）當日、一世紀間の結髮の變遷をモデル女に結はせ現存の大統領未亡人になりすまし宣傳に仕樣とある。種類分けはルーズヴェルト、タフト、ウイルソン、クーリッヂの各未亡人型

ナチスのモガ連

歐洲劇場、並に映畫界で素晴しい人氣女優、リリアン、ハーヴェイ孃が先頭、米國聖林から祖國獨逸へ歸り、ブレーメル、ハーフェンへ上陸した際、何んとラッパズボンの男裝といふ變り振り、これを知つてとつたナチスのモガ連はこれもファッショ化と此の頃著しく男裝の御婦人が多くなりつつある

ポスト

新京公學校　片昌男

赤い着物のポストさん
朝から晩まで立通し
足はだるくないかしら

×

齒のない口をあけ
朝から晩までたべ通し
お腹はいたくないかしら

×

赤いしやつのポストさん
雪でも風でも立通し
お寒むくはないかしら

×

町の辻のポストさん
晝も夜もしよんぼりと
一人で淋しくはないかしら

試驗勉强で惱む人が　腦髓の榮養を良し腦漿を殖すと　頭が良なり記憶力を增す

試驗 に直面して幾等勉强しても頭がボンヤリして物覺えが惡いとか、欠伸が出たり居眠りが出たりして間違へたり、どうにも氣がイラ〳〵して沈着を失ない、悔忘れをする樣な人々は

腦神 經が衰弱してゐる爲である、神經衰弱の人の腦髓は、シナビタ林檎の汁が乏しくて輕い樣に腦漿が涸れて居るのであつて、强健で頭腦明晰の人の腦髓は、海綿がタップリ水を含んで居る樣に

腦漿 が充實して目方がある。それで人の優勝成功も劣敗落伍も腦髓の目方によるから腦髓に榮養を補給し腦漿を多くし目方を殖やすと、活氣が出て記憶力思考力を增進し、頭腦が明晰になり、白い程物覺えがよくなり、根氣が續くので

試驗 勉强や劇務に就いても平氣で耐へられない人々が、滋養强壯劑の養命酒を朝晩少しづゝ愛飲すると、眞底から活氣が出て、食事が美味しく進み、頭の工合がハッキリ輕くなり、氣分が爽快となるので

頭を よくする飲物と云はれ、是程よいものはないと感心し、大評判であるから、何誰も一度お試しあれ、面白い程能率を增進する體驗を感得せられます。

惱みの試驗勉强が　面白く徹夜も平氣となる

朝鮮　福田一郎

私は今年の春から上級學校へ受驗の爲、猛烈に勉强を續け夜は十二時過ぎ迄續けましたところ、五月下旬頃から、どうにも身體が倦るく疲勞を感じ、頭がボンヤリして記憶力が鈍へ、氣がイラ〳〵して根氣が續かず、大變困まりましたので、友人に相談したところ、それには養命酒が進も良いからと奬められ、加藏味に買求めて飲んで居りますと、頭の工合が良くなり、身體の倦い疲れるのを忘れ、根氣が續く樣になり、現在では夜の二時頃迄勉强を續ける時には徹夜をしても平氣で疲れを覺えません、是も全く養命酒の御蔭と感謝して居ります（九年十一月二十日受付實員は御本人姓名は假名）

小瓶進呈

意外 な程好感を與ふる深山の芳香と美味上撰酒にして等の御藥酒よりもうまい事を實物で紹介するため養命酒試飲用小罎一本無料で送呈中ですから、東京市澁谷區上通四丁目　番地養命酒本舖出張所へ宛て直ぐハガキを御出しあれ

滋養强壯劑として
◆根氣薄弱の人
◆胃腸衰弱の人
◆貧血冷込みの人
◆神經衰弱の人
◆不眠息切れの人
◆虛弱體質の人
◆疲勞倦怠の人
◆呼吸器羸弱の人
◆强腦强精の目的
◆新陳代謝不良の人
◆産前産後の婦人
◆病後恢復期等々

信州伊那の谷名産　製法日米專賣特許
鹽澤家傳　養命酒
⊙全國有名の藥店、百貨店にあり

御注意　ニセモノあり專賣特許鹽澤家養命酒の文字に特に御注目の上お求め下さい

信州上伊那郡南向村大草　釀造發賣元　養命酒本舖天龍館
東京澁谷區上通四丁目　番地　出張所　養命酒本舖出張所
電話青山五三九八番　振替東京六八八五五番

皮膚內深く棲む　寄生虫やバクテリヤに對する　滲透療法の眞髓

皮膚病で一生を誤る

第一印象は人間に取つて最も大切な事である。顏面の吹出物やタムシ、手足の水蟲等は、汚い感じを與へるばかりでなく、惡い病氣でもありはせぬかといふ疑ひをかけられ、折角の縁談や、就職を拒まれる事も少くはない。又人の面前でボリ〳〵痒い所を掻いた爲に不潔の嗜の程を見られ、品性迄も卑しめられる事がある。社會の第一線に立つ近代人は此際皮膚病をすつかり精算する必要がある。

病菌跳梁の頃

今まで寒氣の爲引き縮つて居た皮膚も、暖くなるにつれて弛むので、外から來るバイキンは皮膚內に侵入し、內部に潜んで居た寄生蟲は頭を出し、若草の様に柔い人間の皮膚をむさぼり食ふので、嶮しい皆の此好季節を、不快な思ひに鎖され苦惱に沈む人が多い。

皮膚は表皮と眞皮とから成り、表皮は外界に對する防禦の爲に厚い、堅い角質であるが、眞皮は極めて柔く、血管や神經が澤山通つて居て、知覺とか榮養とか又は新陳代謝とかの重要な機能を司る皮膚の主腦部である。此大切な役目を持つ眞皮を、憎いバイキンや寄生蟲がねらつて食物とし、棲家とするのである。

滲透療法の理論

ありふれた塗り藥は、厚い表皮に妨げられて、單に外部の消毒に止り、又强力な殺菌劑は皮膚組織を破壞して醜い痕を遺す等の不利があつて、共に適當ではない。滲透療法といふのは、細菌を化學的に破壞する力を持つ藥劑を、一つは滲透壓力によつて皮下組織の間隙を透し、一つは皮脂腺及び汗腺の毛管現象によつて皮膚深部に到達せしめる物理的作用を利用したもので、皮膚病治療界に、一大光明を與へたものである。

滲透療法劑　皮膚チャージ

毛管現象、滲透壓力の物理的作用と、病原破壞の化學作用により消毒、殺菌、治癒の目的を達する滲透療法の爲に出來た藥は即ち皮膚チャージで、使用法の簡單なのと（紙で塗るか、又は脫脂綿で擦り込む）脂氣がなく、絕對に汚れず且痛まないのが特色である。

一ツケ御試しあれ
皮膚チャージ
早く良くキク
ムズガユキ皮膚病、みづ虫、たむし、いんきん、あせも、はたけ、にきび、蚤、蚊、南京虫等毒虫の螫、顔のアレ、ボツ〳〵吹出物
定價　一瓶五十錢　全身用一圓　德用瓶五圓
本舖　東京神田花房町　山崎帝國堂　振替東京一四六七
全國有名藥店にあり

標語募集
懸賞金　二百圓　進呈
課題　右の記事の意味を標語的に簡單明瞭にあらはす事
賞金　一等　金五拾圓　一名　二等　金貳拾圓　五名　三等　金五圓　十名
當選中同文ある時は抽籤により一文を決定す
應募規定　字數　二十字以內の事　一名　一文に限る事　用紙　官製はがきに限る事　否解　は返還せず、又當選文の使用權は本社に屬す
宛名　東京市神田區花房町二番地　山崎帝國堂皮膚チャージ懸賞係
〆切　昭和十年七月三十一日
當選發表　九月中旬

責任を以つて推奬出來る!!
セメントと石灰の着色劑
耐候不變色　鑛物性顏料
「岩城セメントカラー」（容器一封度、五封度入）
●カベ塗料カセインの特價提供●
カタログは御申込次第進呈
新京總代理店　和成公司
梅ケ枝町一丁目六　電話四七九〇番

新古　春の洋服とオーバー類
替ズボン各種あり
新京祝町三ノ三（[illegible]花胡同）　三浦屋質店　電話三七七五番

着荷御案内
三輪車●春帽子
ネクタイ●ステツキ
旅行用具●各種豐富
日本橋通　電二一五八番　平本洋行

日滿民刑事訴訟　顧問及鑑定貸家貸地管理
諸書類作成日滿鮮通譯　滿洲國商標登錄
辯護士　黑田實法律事務所
事務所移轉
日本橋通八三大信洋行三階（新京百貨店入口右側）
新設電話五四四九番

新京祝町二丁目（太子堂東角）
龜川齒科醫院
九州齒科医学士　龜川一郎

木炭は
室町　藤村商店　電二四二四番

内科小兒科　花柳病科　肛門病科
新京ダイヤ街老松町
筈元醫院
電話五六一六番

慢性胃腸病には

治療薬アイフ

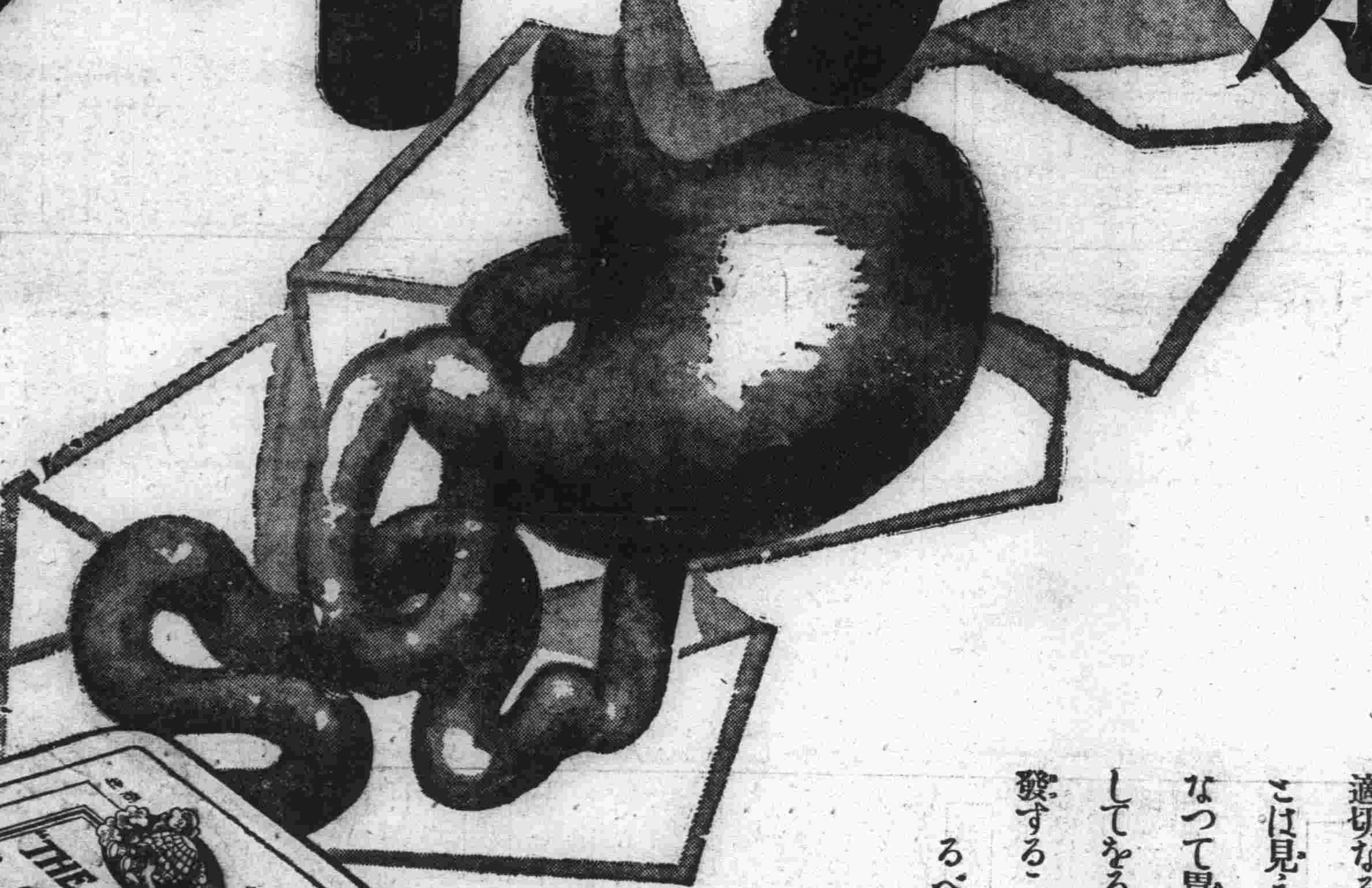

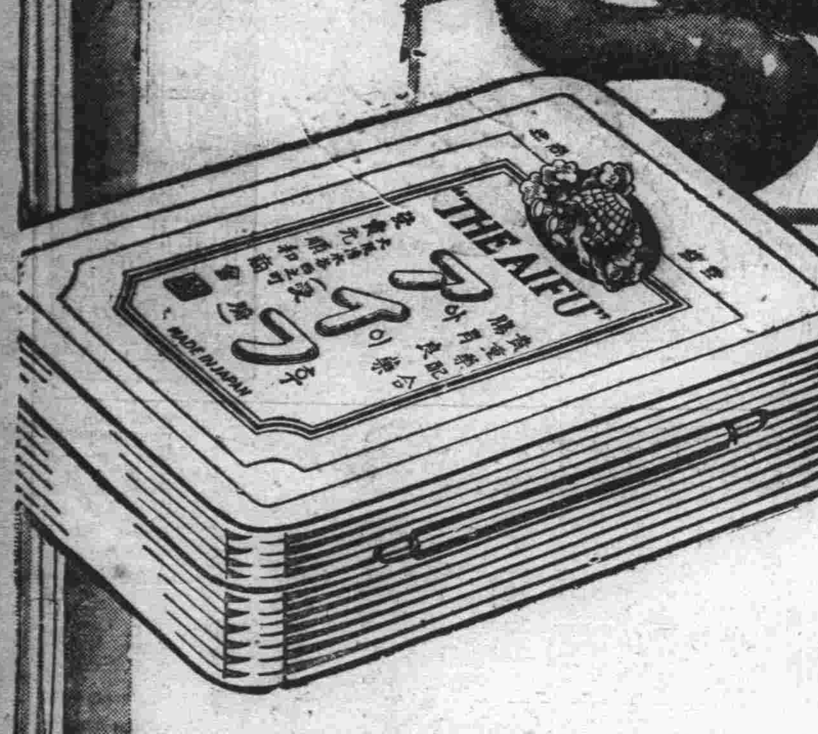

適！切！病原治療と症状醫治とがガッチリ組んだこの藥力

適切なる治療を要するもの慢性胃腸病の如きはあるまい。即ち慢性胃腸病は人目にはそれほど大病とは見えないけれど、却々どうしてその內壁には恐るべき疵や爛れが生じてをるのでそれが誘因となつて胃癌や胃潰瘍を惹き起すこと屢々、剰へ人體維持に最も大切な消化吸收機能がすつかり損傷してをるため甚しい榮養不良となつて身體に極度の衰弱を來し肺尖加答兒その他種々の疾病をも誘發することも尠くない。而もその執拗なる病苦は身心を虐むこと夥しい。まことに慢性胃腸病こそ怖るべき病魔の深淵！と言はねばならぬ。故に胃腸に久しく疾患を有して ◉食慾進まず消化悪く胸先痞へ嘔つきゲップ出で ◉常に下痢や軟便で便には粘液血液膿汁を混じ ◉腹膨りゴロ〱ブッ〱鳴り放屁多く下腹痛み ◉滋養物を食しても身に附かず身體衰弱し ◉元氣衰へ顔色悪く神經過敏で短氣となり ◉少しの酒や不消化物にもすぐ下痢し痛む等の諸症状に悩む人は些の油斷もなく、治療藥**アイフ**を服用して胃腸內壁の病變部に適切な治療力を發揮せしめるとゝもに、下痢腹痛食慾不振等諸症状を消退せしめ、機能を旺盛にし胃腸を強化せねばならぬ

藥價

胃と腸の兩病には**アイフ**（粉末）

三服入 二十錢	八日分 一圓三十錢	四十五日分 七圓
四日分 七十五錢	十七日分 三圓	特製十二日分 五圓

胃病には健胃**アイフ**（錠劑）

七十五錠入 五十錢	三百二十錠入 二圓
百六十錠入 一圓	千錠入 五圓

發賣本舗 順和商會

大阪市東區淸水谷西之町 振替貯金口座大阪三四五番 電話（東）五〇〇〇・五〇〇二・五〇〇三番

東京 東京市本郷區眞砂町九番地 振替東京六二二六番 電話（小石川）四〇一〇番

大連 大連市山縣通一丁目 振替大連三七六五番 電話七一六〇番

全國到る所の有名なる藥店に販賣す

酒と男に身を持崩し 淪落のはての盜み
今新京署の鐵窓下に哭く 女給崩れの渡り者

滿洲に憧れてはるばる内地から渡滿、酒と男を追つて流れてゐる中に恐るべき竊盜の罪を犯した淪落の女が新京署に捕へられた 七日午後八時五十分頃市内東一條十番地婦人用品店梅田梅太郎氏方に一見二十四五歳の婦人が訪れあれこれと品物を見てゐる中馴れ〳〵しく同店妻女の室に這入こみ、「自分は滿洲國に勤めてゐるタイピストで月給八十圓を貰つて居り今まで吉野町四丁目の某旅館に下宿してゐたが今度新發屯に官舍を貰ふことになり近く引越すことになつてゐる、明日奉天へタイピストの試驗をうけに行くので着物が欲しくてやつて來た **奉天** の試驗に合格すれば月二百圓を貰へることになる、兄弟は八人で自分は一番末つ兒で兄は大學を出て滿洲國に勤めており姉もみな良家に嫁いでおる」と言葉巧みに同店妻女を安心させ、金紗布色訪問着一枚(價格三十圓)金紗模樣入袷一枚(價格二十五圓)黑色金紗反物一反(三十圓)簪一組四圓八十錢帶止一個三圓合計九十二圓の品物を巧みに騙取何喰はぬ顔にて下宿に歸つてゐる所を屆出により派出所員に逮捕され本署に收容取調べると、本籍大分縣北海部郡小佐井村生れ現在某旅館止宿無職明神カメ子(假名二十五)で明神は昭和七年滿洲に憧れて大連に來り同信濃町カフエー花嫁にて女給稼業をしてゐる中いつしか酒と男の味をおぼへ奉天省西安縣クラブにて **鞍替** へ稼業中大分高商出身の同縣參事官永野廣二と知合ひとなり内縁關係を結び同棲中いつしか同女の淫奔性が原因となり破鏡の嘆を見、昭和九年春頃來京ダイヤ街カフエー口紅の女給となり間もなく南嶺マネキ飲食店に鞍替へ同年十二月廿八日同店を飛び出し前記旅館に止宿現在までに三百六十四圓六十五錢の宿賃未拂あり近く農安にて酌婦稼業をしてその借金を返す積りで前記犯行に及んだことを申し述べてゐるが彼女の口述の樣樣及び今までの足どりより推して相當餘罪ある見込で司法係中谷刑事係にて目下嚴重取調べ中

郵便局の窓口で掏摸損ふ

最近市内日本橋郵便局窓口の雜踏にまぎれ金錢の盜難頻々として起り所轄署では犯人逮捕に努力中の處九日午前十一時頃滿洲國民政部土地局自動車運轉手某氏が日本橋郵便局にて爲替取組中一支那人が某氏のポケットより正に紙幣を拔きとらんとするを内地人婦人が發見しそれとなく某氏に知らせるや犯人は直ちに表に飛び出したのでこれを追跡入船町四丁目路上にて取押へ格鬪中の所へ知らせにより馳せつけた派出所員に逮捕された 取調べの結果、犯人は安東縣許家屯生れ現住所新京城内東三馬路止宿大興鞋舖店員車潤玖(三四)と稱してゐるが懷中には國幣二十圓と銀貨若干を所持し居り署では過般來の眞犯人との推定の下に嚴重取調を進めてゐる

皇帝陛下 ライオン御辭退
飼育の困難から

【東京國通】東京市では四月御來訪の滿洲國皇帝陛下に東京生れのライオン雌雄二頭を獻上することとしその御内意を伺ひ奉つた處、滿洲國には動物園もなく飼育上困難であるから辭退する旨八日御回答があつたのでライオン獻上は取止めとなつた

新京神社石鳥居 ちかく岡山發送
各關係者海上平穩祈念祭

既報、新京神社に奉納される大石鳥居は石材産地岡山縣小田郡北木島で殆ど完成し銘の題字も同縣立師範學校教諭の下書により彫刻されたが北木島では國産の大石材が滿洲にまで進出するのは村を擧げての名譽といふので同村青年團は鳥居送り出しの日(日時未定なれど今月末ごろ)には海上平穩祈願祭を催し同時に餅撒きまで計畫され當日は村始つて以來の大賑ひを豫想されてゐる、なほ當日わが新京でも海上平穩祈願祭を催すやう目下地方事務所、神社、及び獻納者間で打合中である

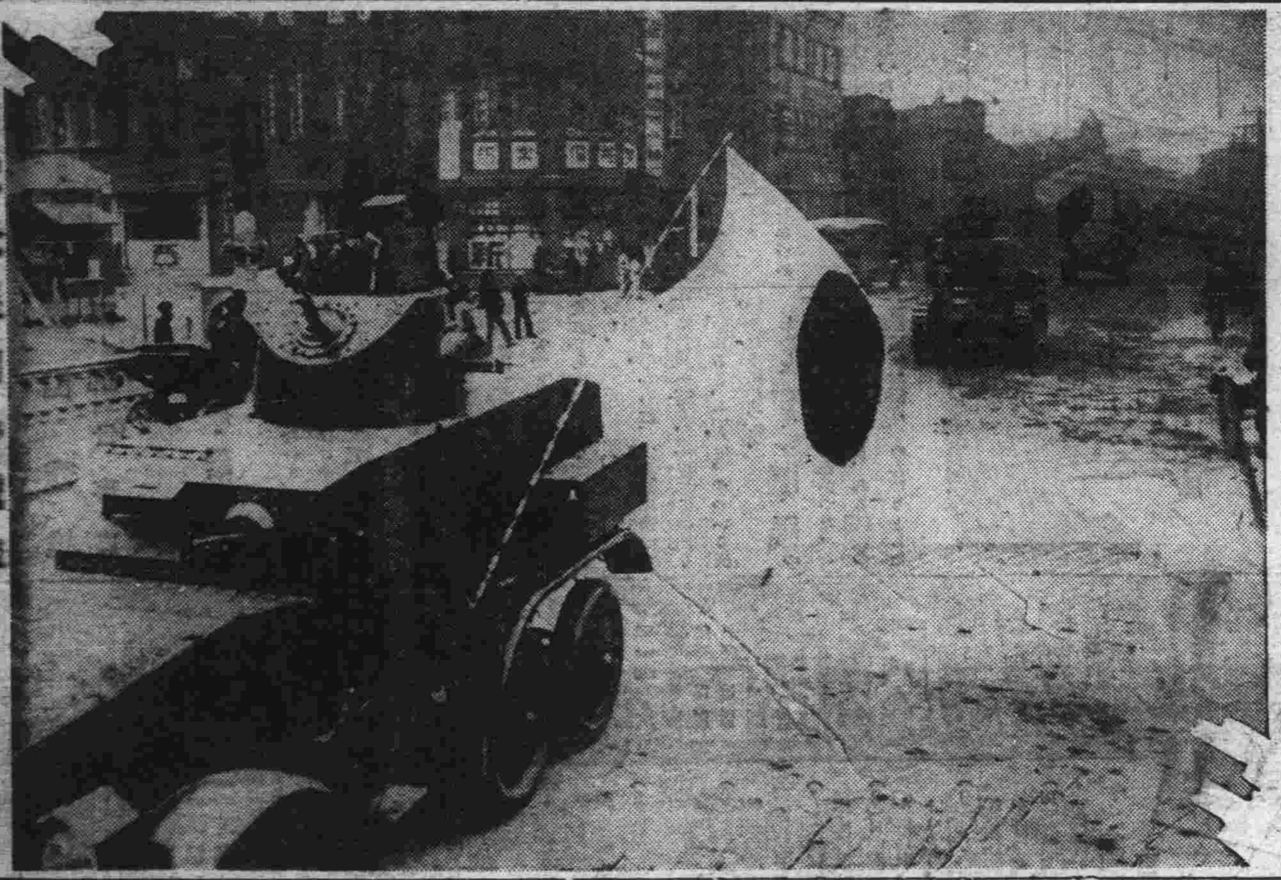
……記念展前の戰車……

白菊校の感心な兒童
中澤春枝さん

僅か尋常三年生の兒童が放課後自宅附近の社宅を廻つて零細な寄附金を募りそれを貧民救濟基金にして下さいと白菊派出所に申出で係員を感激させた佳話——新發屯白菊小學校三年生中澤春枝さんは去る二月十五日頃から學校の放課後他の子供が遊んでゐる時附近の滿鐵社宅を廻つて些細な寄附金を募り全部で九圓五十錢に達したので七日白菊町派出所を訪れ「僅のお金ですが困つてゐる人にあげて下さい」と差出したので係員は感激して寄附の手續をとり本署保安係に送附して來たもので

ある右につき諫山校長は語る 學校では何もさういふことを奬勵してゐるわけではありません兒童の自發的にやつたことゝ思ひます、只今受持の先生もゐませんのではつきり事情が解りませんが家庭の方ともよく連絡をとつて調べて見ませう、お父さんは關東軍に出てゐる方です

旅客の洪水で 各列車超滿員!
流石にほく〳〵もの〻滿鐵

滿鐵各列車の旅客大洪水時代が訪れた、春の深みゆくとゝもに旅行者斷然増加し先月中旬ごろから滿鐵、第十九、二十二十一、二十二、二十三、二十四、各旅客列車はともに定員を突破し止むを得ず上り列車は二十三日から、下り列車は二十四日から第十五、十六十九、二十、二十一、二十二、二十三、三十三、三十四、三十九各列車は一輛乃至二輛づゝ増結して緩和策を講じてゐるがそれでも定員超過の盛況ぶり、特に新京、午前六時四十分着下り急行列車が最も利用者多く、先月から西輛増結し最大乘車力で運轉して定員も四百八十名に倍加してゐるに拘らず毎日定員の倍數九百名近くの乘客を超滿腹で疾走してゐる、新京鐵道事務所管内だけの乘客收入は一日大概一萬七、八千圓に上つてゐるとは流石の大滿鐵もホク〳〵だ

日本にお目見得の 滿洲のお人形
けふから中央通で展覽會
圓平さん苦心の作

滿洲國皇帝陛下御訪日を機に全日本を五色旗によつて **埋め** またと得難い好チャンスを日滿親善のために努めたいと滿洲國情報處でも目下大童で準備中だがこれもその一つ、大興股份有限公司では皇帝御滯在中の四月の候を期し東京大阪で滿洲土產品展覽會を盛大に開催することになつたが、これと立先ち明十日から十二日まで三日間、中央通大和ホテル裏(滿洲事情社隣)で一般のため公開する、出品分類は天產九、漢藥三十五、鑛產二十四工藝十產、畜產工藝二十四、農產製造十、人形六十五 **十俗** 二十六の各種その他吉林永衡長記毛皮衣服など多種多樣に亘つて極めて興味深いもの、殊に泥人形は大興公司は多大の犧牲を拂つて滿洲特有の土產品たらしめんと鋭意努力中のもので、その製作者は斯界の權威で著名の小倉圓平氏が專ら心身を忘れ、目下 **奉天** 鄉工藝術工場で精進中であるが滿洲情緒誠にわたかなにこの道シ趣味人に取つてはもちろん一般でも見逃せない優秀なものである

圓平人形を中心に 座談會の催し

別項、東大阪滿洲展覽會出品に關して大興公司では既報の通り滿洲土產品展覽會を八日午後六時から大和ホテル會議室で開催、この道に特に理解ある人々、新聞記者ら二十余名出席し、同公司を代表して中西專務董事の挨拶あり、宮脇情報處長、奧村滿洲事情案内所長、桑原ビューロー主任らから滿洲の土產品特に圓平人形を中心に有益な話があつて、最後に當の人形製作者小倉平氏から製作上の感想を披瀝し一同食卓をともに和氣あい〳〵裡に九時ごろ散會、極めて有意義な催しであつた

新鐵事務所 車掌登用口答試問

新京鐵道事務所では一日助役登用筆記試驗を施行したが八日午前九時から本部庶務課人事主任草ケ谷省三氏の試問で筆記試驗に合格した十三名について一人約二十分間づゝ所長室で口頭試問が行はれた、なほ草ケ谷主任は八日午後發列車で奉天に赴き九日奉天鐵道事務所で同樣口頭試問を行ふ豫定

陸軍記念日スタンプ

室町校武道納會

室町小學校では九日午前十時から正午まで尋常五年以上で本年度劍道納會を開催五名の優勝者にそれ〲學校長賞の竹刀一振づゝを授與した

電々會社 滿洲展資料 八日着京

電々會社總裁秘書三井實雄氏は滿洲國から電々會社へ依頼されてあつた滿洲展覽會出品物寫眞五十餘點、繪畫二點、ケーブル二十餘點及び滿洲國產の電柱、腕木二十種類を携帶し八日午後十時三十分來京名古屋ホテルに投宿した、なほ同氏は九日國務院にいたり滿洲國に引渡し十日午後八時發急行で歸連の豫定

新京署幹部 新任挨拶に來社

新京署保安主任木内警部、同司法係主任藤田警部ならびに本署から領事館警察勤務を命ぜられた井田警部補は九日就任挨拶に來社

范家屯署幹部 挨拶に來社

范家屯警察署長に補せられた關東局警部川本善四郎氏は同署勤務を命ぜられた警部補松島仁平氏同伴九日就任挨拶に來社した

新京吉林間 驛傳下調査

五月中旬ころ特別市政公署主催で開催の新京吉林間驛傳全滿マラソン競走の實地踏査のため十日午前八時西公園正門集合直ちにトラックで係員五名か吉林街道を吉林へ向ひ出發する

滿人記者連 討匪軍に獻金

新京滿人記者協會では去る一月二十日から三日間新民戲院で討匪軍慰勞歡迎演藝大會を開催したが八日決算を終わり純益金二千二百七十六元を軍政部宣傳科に送附し各軍に分配方を依頼した、なほ經費總計六百六十七元中會場費五百元を除く百六十七元九角の諸經費は記者協會で負擔したものである

博覽會籌備處 引越す

實業部工商司商務科の一部で事務を執つてゐる滿洲國博覽會籌備處では事務の繁忙につれて狹隘を感じ九日午後興安大路の盛滿ビルの階下に移轉しいよ〳〵本格的に準備工策を急ぐことゝなつた

和服 洋服 榎屋衣服店 新京吉野町一丁目(八千代館小路入ル) 電話三一二一五

忠犬八公遂に斃る

【東京國通】死んだ主人農大教授上野士を澁谷驛に十年一日の如く缺かさず出迎へ、銅像や教科書にまでなつた忠犬八公は寄る年波には勝てず八日未明澁谷驛附近の路次に於て老衰病で遂に死んだ、享年十三、八公の死が傳はるや少年少女殺到し花環や線香引きも切らず、八公銅像委員會その他諸團體では葬儀中だが、皮は剥製にして博物館へ、骨は故主人の御墓の傍らに埋葬される筈である

馬車の忘れもの

昨九日頭道溝から新發屯まで馬車に乘つた人で馬車の上に手提一箇(成瀨重男と記入しある小學校教科書、全國中等學校入學考査問題集、其他在中)を置き忘れてあるのを馬車夫が屆出てゐるから御心當りの方は城内大經路四十二號首都乘用馬車人力車營業組合事務所(電話六九三九番)へ申出られたいと

木下アイさん寄附

市内平安町一丁目十一番地木下アイさんは亡夫安次郎氏の忌明に祭し金二十五圓を貧民救濟基金にと八日新京署保安課に寄贈申込みをなした

ブレンソーダ

八日夜、大和ホテルで開催された大興公司主催の滿洲土產品座談會席上滿洲事情案内所の奧村主任がお得意の泥人形哲學を一くさり

▽……△

「人間は泥に生れて泥にかへる……」などと日頃の蘊蓄を傾けて鄕土藝術論に我を忘れたまではよいが、途中ふと氣がついたものか、例のゴマ鹽頭に手をやつて

「イヤヘヤどうも、飛んだニキビ青年じみたことを申上げまして……」

(出席者一同くす〳〵)

女子入用 (面談午後五時より)
十五歳より二十歳迄又は四十二歳より五十歳迄(手當十圓又十五圓)
當方七歳女兒一名親子三名家族的にしてお針仕事もお教へ致します
新京富士町六丁目萬合公 村谷

園兒募集
詳細は當園へ問合せ相成度し
募集人員(六十名)
メ切(三月末日限り)
申込所 西本願寺(附屬) 藤影幼稚園 電話三一二一番

輪組加盟店臨時休業廣告
來る三月十日は參拾周年陸軍記念日に付敬意を表するため全加盟店休業候間御諒承願上候
昭和十年三月八日
御得意様 新京輪入組合 同加盟店一同

讓渡又ハ管理委任
場所 奉天驛前旅館
御照會ハ左記ヘ本人御來談
新京大和通四四 大成館内 谷

解雇廣告
元當社車係 駒場兵治
右之者都合ニ依リ解雇仕候ニ付爾今當タクシートハ一切關係無之候間此段謹告候也
三月九日 蓬萊町一ノ十 富士屋タクシー 電話二〇九四・九七番

料亭 一すじ

電話開通
四八二〇番へ
壽し開始
うどん そば 一品料理
新京高砂町 高砂食堂

角砂糖は甜菜(テンサイ)糖「阿什河」印に限る
市内各食料品店にあり……

急告
三月十日一日限リ
引伸無代進呈
前回非常ニ好評ヲ戴キマシタ引伸サービスヲ下記ノ通リ催シマス
今年ハ日露戰爭三十周年記念日ニ付是非記念撮影ヲ!
日本橋通リ 新京ビル二階 新京寫眞館 電話三四九四番

春は招く
輕快な裝ひ—嶄新明朗な春服地
各一流會社より豐富入荷
背廣 四十圓ヨリ百五十圓迄
オーバ 三十五圓ヨリ百六十圓迄
モーニング 七十圓ヨリ二百三十圓迄
勝又洋服店 新京出張所
新京日本橋通 電話三四二五番

FUSO GRILL
明日開店
美味い物を大衆的に!
との念願から腕生きの料理人を揃へて近日開店致します
御家庭の延長として 御社交場として 御利用下さいますよう御願申上ます
新京日本橋通七馬路角 市營アパート地階食堂
扶桑グリル (直通電話六三七八番)

女人婆羅門（八十八）

（舞臺上演 映畫化）長田秀雄　西正世志畫

片つぼみ（四）

お藤は、西山聖庵の話を聞いてしんみりとした。

「さうかへ、お互様、種んな苦勞をしたものだ。妾は、瀧塚四郎と相談づくで別れたので、當分獨りで、尼僧にでもなつて月日を送らうかと考へてゐたが、お前が身延山へ往くとお云ひなら、どうぞ、一緒に連れてつてお呉んなさい」

さう聞くと西山聖庵は、ぞくぞくする程喜んで、

「さうかい、それは願つたり叶つたりだ。お前のやうな傾國の美人と、道中が出來るなんて、今の今まで考へなかつた事だ」

と、云ひながら、お藤をみつめて、

「山塞に居つた頃、一度云つたことがあつたと思ふ。お前の容貌は俺の昔の色女とそつくりなのだ。井原西鶴が──長崎に丸山といふところなくば上方の金銀無事に歸宅すべし──と云つた長崎丸山の青樓に居つた昔の色女とそつくりなのだ。矢坂玄六郎種員と一緒になつて居る頃、矢坂とお前とが、喃々喋々として居ると、俺は嫉けて仕方がなかつたものだ!」

「その話、お前さんから聞いたことがあつたわ、筑後屋とか筑前屋とかの梅香枝とか梅香とか云ふ女に酷肖だつたと仰有るんでせう」

「さうよ──瓜二つだ」

聖庵は、身支度を仕直して、落してゐた短銃を拾つた。

「この山男は何うしやう」

「その儘野天に曝して、鴉の餌食にしませう」

「そいつは可哀想だ──幸ひそこに窪溜りがあるから、そこへ葬つておいてやらう!」

聖庵は、山男の亡骸を窪溜りへ葬つた。

「さ、これでいゝ。──袖振り合ふも他生の縁だ。念佛でも唱へて呉れ!」

「なむまいだ、なむまいだ、なまいだ──早速出掛けやう」

二人は、夕日の沈んだ山路を踏んで歩いた。

先づ七面山に詣でて、山上の宿坊に一夜を明かし、七面山開きを山から山を身延山に入つた。そしてこゝでまた宿坊に一夜を明かしそれから本道を辿つて久遠寺に着いた。

久遠寺からは、山駕籠に乗つて下部温泉へ寄り、一夜二夜の泊りを重ねると、二人は、すつかり夫婦氣取りになつた。

しかし、未だ、お藤は、最後のものまでは許してゐなかつた。

下部へ入つてから、ある旅籠の二階で、お藤は、のんびりとした氣持になつて、

「聖庵さん、──お酒をどう!」

と、奬めた。

「うむ、久しく禁酒を守つてゐたが、參詣も濟んだし、今晩からそろ〳〵初めやうか」

「御相手なら幾らでも、致しますよ!」

「嬉しいなあ」

酒が出た。向ひ炬燵の中で、ぽうと目の縁が霞んで來た。

「三味でも彈いて、陽氣に遣りませうか」

「ほう──お前に三味が彈けるとは初耳だ」

宿の帳場にさがつて居る古ぼけた三味線を借りて來て、音締を合はしてゐるお藤を見て、

「やつぱり長崎仕込か」

「いゝえ、妾のは江戸の本場物、お好み次第、豐前でも鶴賀でも延壽でも、

ひと、きり、お藤は冴えた手つきで、三味を彈き唄をうたつた。

その夜からお藤は、聖庵と夫婦仲になつて了つた。

注射藥の如く排毒殺菌・利尿作用現はる

（広告に非ず）熱意で紹介す

告ぐ 患者に 梅毒・淋病 問はず 急性 慢性

巻島 百中錠

斯の如き効果

(1)淋疾梅毒は其の病原菌異なれ共昔より其の治療的效果を認め、近世化學的試驗に於て治療的反應並に效果を認めたり

(2)純漢方醫藥にて普通の藥品には見られざる胃腸を害せず排毒殺菌力の他に一架藥素に伴ひ抗毒素を釀成し淨血殺菌排毒作用により淋疾及び梅毒に效あり。

(3)故に單なる淋疾及び梅毒には其の效果實に大なり。

(4)服用後數日より驚く可き膿状或は黄褐色の惡臭を放ち多量の毒尿を排泄し排毒作用現はる。

(5)服藥中全身的抗毒素の活動現はれ時には淋菌及び梅毒の潜在部分に對し藥品效果の經過反應現はる。

(6)藥品一個毎に他藥には見られざる藥品效果の治療的經過反應の説明書を有す。

(7)當家には多數の感謝状を有す責任ある家傳療法故今直ぐ服用を勸む。（感謝されたる文獻なり）

(8)百中錠の效果は先づ服用して其の喜びを得られよ。價格は大衆的に廉價をモットーとす。

(9)地方の患者は葉書、市內は御光來あれ親切に藥品の效果反應を說明す必ず安心を得らる。

(10)定價七日分一・三〇 十四日分二・五〇 六週間分七・〇〇 十週間分一・〇〇〇

急告

全國有名藥店に有り

百中錠本舗 巻島仁壽堂

東京市神田區和泉町一番地 電話下谷八二九一番 地方は代引又は振替東京七六一九二番

百中錠取次店 大木、玉置、丹羽、國友、中田、石井、金子

資本金 一億圓全額拂込濟

積立金 一億二千四百二十五萬圓

横濱正金銀行新京支店

銀行代表電話 三、六一一　公衆用 二、三七〇

支配人舍宅 二、一一七　支配人代理 二、九六九

共同舍宅 二、六一二

本店 横濱

支店及出張所

東京、丸之內、名古屋、大阪、神戸、門司、長崎、倫敦、巴里、漢堡、伯林、紐育、桑港、羅府、シャトル、布哇、リオデジャネイロ、シドニー、アレキサンドリヤ、孟買、カルカツタ、蘭貢、新嘉坡、スラバヤ、バタビヤ、スマラン、馬尼拉、香港、廣東、上海、青島、漢口、天津、北平、營口、大連、奉天、哈爾賓

味の素（登錄商標）

利きめがつちり

食卓は凱歌の聲

味の素本舗 株式會社 鈴木商店

待合 天昇

御同伴歡迎

梅ヶ枝町一丁目六 電話四七六一番

内科 小兒科 肥後醫院

院長 肥後弘子

「入院隨意」

ダイヤ街永樂町二丁目一四 朝鮮人普通學校ノ西隣 電話五七〇九番

表替裏替 疊 迅速叮嚀

尾上町五丁目 龜岡疊店 電話五三四六番

御寫眞の御用は 林田寫眞館

新京中央通警察署向 電話二一一二番

於內鮮滿各地出品共同主催第二回全鮮菓子品評會

一等入賞名譽金牌受領

新京名物 南嶺勇士 國都之華 煎餅

新京吉野町二丁目 峰長春堂

電話 本店 五四四七番 三一九一番 支店 二八四二番

春は健康の苗床

……赤玉の營みつゞけた肉体への補強工作が今美しい實を結ぶのです 怠けず飲みませう も一と息です!

葡萄糖・鐵分・カルシウムを含む滋强素…赤玉!

補血強壯ぶどう酒

赤玉ポートワイン

本店 京城

支店出張所及派出所

內地 東京、大阪、大阪西區、神戸、下關

朝鮮 釜山、大邱、木浦、群山、仁川、平壤、鎭南浦、元山、淸津、雄基

滿洲 大連、旅順、營口、遼陽、奉天、奉天小西關、錦州、赤峰、承德、鐵嶺、開原、四平街、哈爾賓、傅家甸、齊々哈爾、海拉爾、安東縣、龍井村、圖們、牡丹江

朝鮮銀行新京支店 日本銀行代理店

電話 三六一六番 二三八九番

石炭 加藤洋行

日本橋通り二五（市場横）

電話二〇三二番

入學試驗

記憶力を増進する

頭の榮養劑 はれやか

¥,30 ,50 1,00 2,00

各藥店にあります

ラヂオ

ラヂオは常に家庭を明るく

●此の破格の値段●

三球受信機 二六圓　七球スーパー 一五〇圓　七球電氣蓄音機 二二五〇圓

五球受信機 七〇圓　八球スーパー 一七〇圓　八球電氣蓄音機 二七〇圓

六球スーパー 一二〇圓　六球電氣蓄音機 一三〇圓

東京無線新京支店

祝町二丁目（新キネ前）　電四九二〇、五三八九番

之有哉蛔蟲無矣

虫下し マクニン

錠劑・三〇 ・七五 一・三五

ゼリ・二〇・五〇 一・〇〇 二・〇〇

糖衣錠十粒（大人一日分）

美顔料 白粉下は是非

キンシクリーム

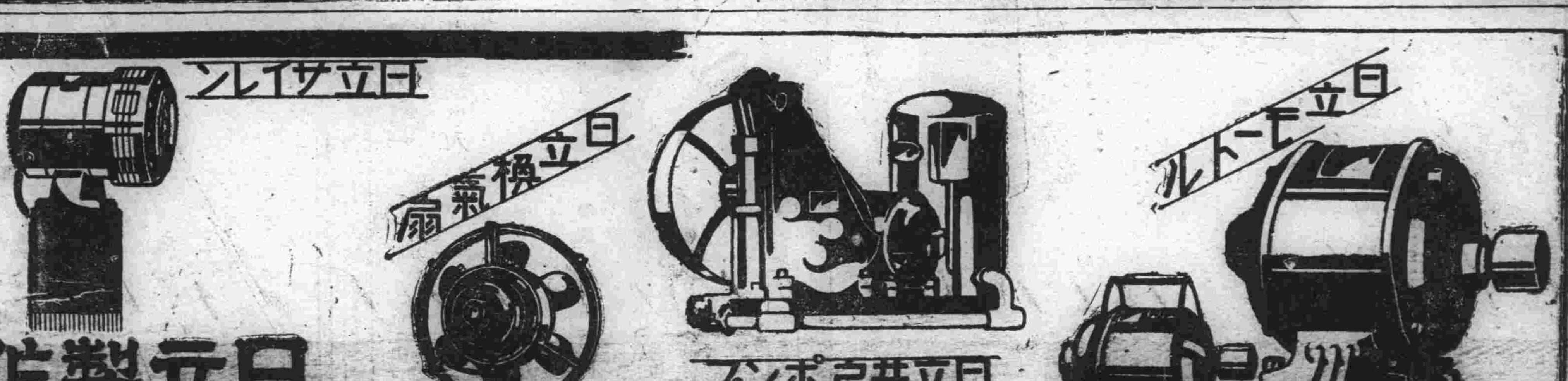

日立サイレン

日立換氣扇

日立井戸ポンプ

日立モートル

日立製作所

御用命の節は最寄の特約店へ御照會を乞ふ 品切の際は左記へ

本店 東京市丸ノ內二丁目一十番地

大阪營業所 大阪市西區土佐堀通一ノ一

九州營業所 福岡市博多片土居町四一

名古屋販賣所 名古屋市中區新柳町六丁目三ノ一

札幌販賣所 札幌市南二條西十三丁目三一九

大連販賣所 大連市紀伊町八五

京城販賣所 京城府黄金町二ノ一九五